

# 2019

## RAPPORT D'ACTIVITÉ

---

### Un territoire solidaire

Juin 2020

valence  
romans  
**AGGL** 

# LE TERRITOIRE DE VALENCE ROMANS AGGLO

54 communes

220 000 habitants



## Édito

La parution du rapport d'activité de notre Communauté d'agglomération est chaque année un moment privilégié qui permet de dresser le bilan de notre action à l'échelle communautaire.

L'année 2019 aura ainsi été marquée par l'ouverture de plusieurs équipements majeurs, comme la nouvelle piscine Serge Buttet à Romans-sur-Isère ou la halte fluviale à Valence.

Elle fut aussi celle de notre réussite à l'appel à projets *Territoires d'Innovation et de Grande Ambition*, une magnifique reconnaissance de l'esprit d'innovation qui anime notre tissu économique.

2019 fut aussi marquée par de graves intempéries, qui ont frappé un secteur important de notre territoire. Notre Agglo a su se mobiliser fortement pour venir en aide aux agriculteurs et aux communes sinistrés.

Nous pouvons être fiers de cet engagement solidaire qui doit être le fondement même de notre action intercommunale.

Enfin, 2019 aura aussi permis le lancement de très nombreux projets : la grande médiathèque de Latour Maubourg, la piscine de Portes-lès-Valence ou la nouvelle crèche de Malissard en sont des exemples emblématiques.

Autant de réalisations qui attestent de la dynamique que nous avons su créer ensemble avec un seul objectif, celui de bâtir un territoire où il fait bon vivre et qui se construit jour après jour un avenir encore meilleur.

*Nicolas Daragon*

Nicolas Daragon,  
Président de Valence Romans Agglo  
Maire de Valence



## Le Président et les Vice-présidents



**Président**  
Nicolas DARAGON  
Maire de Valence



**1<sup>ère</sup> Vice-présidente**  
**Attractivité**  
Marie-Hélène THORAVAL  
Maire de Romans-sur-Isère



**2<sup>e</sup> Vice-président**  
**Finances**  
Christian GAUTHIER  
Maire de Chatuzange-le-Goubet



**3<sup>e</sup> Vice-présidente**  
**Culture**  
Marlène MOURIER  
Maire de Bourg-lès-Valence



**Conseiller délégué**  
**Assainissement**  
Yves PERNOT  
Adjoint au maire d'Étoile-sur-Rhône



**Conseiller délégué**  
**Relations humaines**  
Bernard RIPOCHE  
Maire de Beauvallon



**Conseillère déléguée**  
**Emploi**  
Nathalie BROSSE  
Adjointe au maire de  
Romans-sur-Isère



**Conseiller délégué**  
**Développement économique**  
**de Rovaltain**  
Laurent MONNET  
Adjoint au maire de Valence



**4<sup>e</sup> Vice-président**  
**Développement durable**  
Bernard DUC  
Maire de Saint-Bonnet-  
de-Valclérieux



**5<sup>e</sup> Vice-présidente**  
**Gestion des déchets ménagers**  
Geneviève GIRARD  
Maire de Portes-lès-Valence



**6<sup>e</sup> Vice-président**  
**Administration générale**  
Pierre BUIS  
Adjoint au maire de  
Châteauneuf-sur-Isère



**7<sup>e</sup> Vice-présidente**  
**Éclairage public**  
Nathalie NIESON  
Maire de Bourg-de-Péage



**Conseillère déléguée**  
**Politique de la Ville**  
Annie-Paule TENNERONI  
Adjointe au maire de Valence



**Conseiller délégué**  
**Ruralité - Chemins de**  
**randonnée - Plantes invasives -**  
**Fourrière animale**  
François BELLIER  
Maire de Châteaudoable



**Conseiller délégué**  
**Offre de transport**  
Jean MEURILLON  
Maire de La Baume-Cornillane



**Conseiller délégué**  
**Équipements sportifs**  
Renaud POUTOT  
Adjoint au maire de Valence



**8<sup>e</sup> Vice-président**  
**Développement économique**  
Jacques BONNEMAYRE  
Adjoint au maire de Valence



**9<sup>e</sup> Vice-président**  
**Habitat**  
Pascal PERTUSA  
Maire de Chabeuil



**10<sup>e</sup> Vice-président**  
**Communication - Foncier**  
Franck SOULIGNAC  
Adjoint au maire de Valence



**11<sup>e</sup> Vice-président**  
**Aménagement du territoire**  
Fabrice LARUE  
Maire de Clérieux



**Conseiller délégué**  
**Politiques touristiques**  
**dont le suivi de l'Office**  
**de tourisme**  
Denis MAURIN  
Élu municipal à Valence  
Décédé le 23 mai 2020



**Conseiller délégué**  
**Patrimoine dont le développement**  
**et le suivi du label Pays d'Art**  
**et d'Histoire**  
Laurent JACQUOT  
Adjoint au maire de Romans



**12<sup>e</sup> Vice-présidente**  
**Transport - Mobilité -**  
**Accessibilité**  
Marylène PEYRARD  
Maire de Montléger



**13<sup>e</sup> Vice-président**  
**Sport - Jeunesse**  
Patrick PRÉLON  
Maire de Beaumont-lès-Valence



**14<sup>e</sup> Vice-présidente**  
**Familles**  
Karine GUILLEMINOT  
Adjointe au maire de  
Mours-Saint-Eusèbe

## Les Conseillers communautaires délégués



**Conseillère déléguée**  
**Centre du Patrimoine Arménien**  
Véronique PUGÉAT  
Adjointe au maire de Valence



**Conseillère déléguée**  
**Centre du Patrimoine Arménien**  
Annie KOULAKSEZIAN-ROMY  
Conseillère municipale à Valence



**Conseillère déléguée**  
**Équipements culturels**  
Anne-Laure THIBAUT  
Adjointe au maire de Valence



**Conseiller délégué**  
**Transition énergétique**  
Lionel BRARD  
Adjoint au maire de Valence

## Les 5 grands piliers du projet de territoire d'ici 2020

Un territoire dynamique attractif et doux à vivre, telle est l'ambition de Valence Romans Agglo. Le projet de territoire repose sur 5 piliers : la cohésion sociale, la culture, le développement durable, le développement économique et l'attractivité, la solidarité territoriale. Sur l'ensemble du mandat, 304 millions € ont été investis. Ils prennent en compte trois points clés : une répartition optimale des compétences entre les différentes communes et l'Agglo ; une gestion responsable de l'argent public ; un souci constant de qualité des services publics au bénéfice du cadre de vie des habitants.

### COHÉSION SOCIALE

P. 6 à 11

### CULTURE

P. 12 à 17

### ENVIRONNEMENT ET CADRE DE VIE

P. 18 à 23

### DÉVELOPPEMENT ÉCONOMIQUE ET ATTRACTIVITÉ

P. 24 à 29

### SOLIDARITÉ TERRITORIALE

P. 30 à 35

## Plan piscines, les ouvertures à Romans et Valence !

À Romans-sur-Isère, la piscine Caneton a fermé ses portes au printemps pour laisser place au nouveau bassin sportif Serge Buttet, inauguré le 30 août. À Valence, c'est le 21 décembre que les premiers baigneurs ont pu goûter aux joies de la baignade et de la glisse au centre aquatique de L'Épervière.



## La cantine de l'Agglo à l'Assemblée nationale

Un menu entièrement végétarien pour les enfants, et le plus possible, bio et local. Valence Romans Agglo est l'une des premières collectivités à l'avoir proposé quotidiennement en cantine scolaire dès la rentrée 2018 et depuis janvier 2019, en multi-accueil. Le 14 juin, le service Restauration collective a partagé son expérience à l'Assemblée Nationale, lors d'un colloque sur l'alimentation végétarienne.



## Cuisiner avec le chef Michel Chabran

Le service Restauration collective a répondu présent le 17 octobre pour l'évènement national *Le Grand Repas*. L'équipe a ainsi cuisiné un menu élaboré avec le grand chef Michel Chabran. Pour le plus grand bonheur des papilles de 6 200 enfants des crèches et écoles de 17 communes.

## Objectif langage, c'est bon pour l'avenir

Parce que lutter contre l'illettrisme et les inégalités sociales démarre dès le plus jeune âge, l'Agglo s'y engage avec une série d'actions pour les 0-5 ans. Deux formations se sont ainsi déroulées en multi-accueils : Parler Bamin et Signe avec moi. Ou encore, *Un bébé, Un livre*, en partenariat avec les orthophonistes de la Drôme.

## Accueillir les familles dites fragiles

Extension du dispositif « places réservées » du Conseil Départemental sur tout le territoire. 16 multi-accueils ont participé à ce partenariat, en réservant des places aux enfants des familles dites fragiles. Au total, 3 975 h d'accueil ont ainsi pu être proposées et prises en charge par le Département.

## 5 000 smileys pour le Prix de l'Album du tout-petit

Le plaisir de la lecture et du partage est au cœur de cette idée originale. Une malle avec 8 albums a été mise à disposition d'une cinquantaine de familles, assistantes maternelles et professionnels fréquentant les RAM du secteur de Chabeuil et de Saint-Marcel-lès-Valence, le multi-accueil de Montmeyran, la micro-crèche de Chabeuil et la bibliothèque de Châteaudouble. Petits et grands lecteurs ont ensuite désigné leur coup de cœur. Au total, près de 5 000 smileys cochés, 90 livres offerts aux enfants et une belle fête de clôture pour dévoiler le prix de l'album tout-petit, *J'y vais* de Matthieu Maudet.

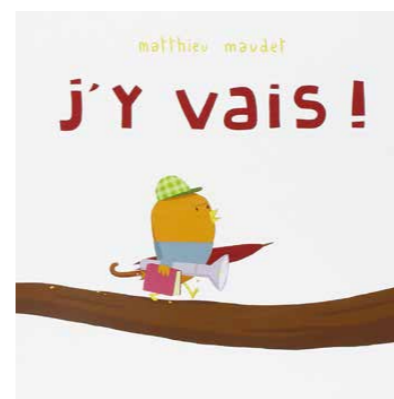

## Bientôt parents ?

Connaître les solutions d'accueil pour son futur bébé, être accompagné dans son rôle de parent... Ces rencontres *Bientôt parents ?* permettent d'informer les futurs parents sur les différentes solutions d'accueil et dispositifs d'accompagnement à la parentalité. Une belle initiative mise en place à titre expérimental sur le territoire de Valence par la CPAM, en lien avec le Département, la CAF et l'Agglo.

## Apprentissage de la natation pour 12 400 enfants

Cette année encore 12 400 enfants ont été formés à la natation dans 118 écoles du territoire. L'Agglo assure l'accueil, l'apprentissage et le transport.

## Un ruban blanc contre les violences faites aux femmes

L'Agglo répond toujours présente aux côtés des associations engagées dans la campagne internationale contre les violences faites aux femmes. REMAID a ainsi mené une action de sensibilisation des agents au siège de l'Agglo avec une exposition/quizz sur l'égalité femme/homme et un film/débat.

## Bougez avec l'Agglo !

Une année sportive avec plusieurs manifestations soutenues : match d'ouverture de la saison de Handball féminin à Bourg-lès-Valence, *Les jeux de l'avenir* à Valence, deux épreuves nationales de BMX à Mours-Saint-Eusèbe et Chabeuil, le triathlon de Valence et l'attelage à Alixan.



# PETITE ENFANCE

Du bien-être pour les enfants, du confort pour les parents

## Les multi-accueils collectifs

L'Agglo gère 25 structures collectives Petite Enfance de 12 à 120 places. Chaque année, l'évolution et le passage des crèches en multi-accueils permettent une meilleure prise en compte des besoins des familles et une optimisation des structures. **L'année 2019 a permis l'accueil de 2 130 enfants.**

Le taux d'occupation global 2019 des structures est de 83 %, soit +1% par rapport à 2018.

Le renouvellement du dernier Contrat Enfance Jeunesse (CEJ) pour 2019-2022 a été l'occasion de la mise en place de groupes de travail thématiques autour de 4 axes de réflexion : soutenir et accompagner la parentalité et donner une place aux familles, favoriser la mixité pour promouvoir l'égalité des chances, accompagner l'éveil et la socialisation, favoriser une équité dans la qualité du service rendu sur le territoire. L'accent a également été mis sur l'harmonisation et l'échange des pratiques entre les agents Petite Enfance, avec plus de 380 formations et un temps de travail hebdomadaire porté à 37 h pour tous.

➔ **2 130**

enfants accueillis  
un taux d'occupation de 83 %



## Les multi-accueils familiaux

L'Agglo gère 2 multi-accueils familiaux (269 enfants). Ces structures d'accueil dédiées aux enfants de 2 mois et demi à trois ans ont une particularité : les petits sont accueillis au domicile des assistantes maternelles employées par l'Agglo. Ces dernières, encadrées par une éducatrice de jeunes enfants et une puéricultrice, bénéficient de formations régulières. Une fois par semaine, les enfants et l'assistante maternelle sont réunis lors d'un atelier d'éveil collectif.

**Pour favoriser une bonne adaptation du tout-petit chez son assistante maternelle, le Multi-accueil Familial Les Petits Pas a élaboré un protocole basé sur l'apport des neurosciences.** Les ateliers d'éveil ont mis à l'honneur le conte sous différents formats : kamashibaï, tapis de lecture, malle de lecture... Le Multi-accueil Familial Pain d'épices s'est doté de matériel éducatif pour créer des malles pédagogiques et permettre aux assistantes maternelles de proposer de nouvelles activités aux tout-petits.

## Les relais assistants maternels

En 2019, les assistants maternels ont réaffirmé leur attachement au Relais Assistants Maternels (RAM), un service de proximité dans les communes. Malgré une baisse du nombre d'assistantes maternelles en activité depuis trois ans (-105 entre 2017 et 2019), **le taux de fréquentation des ateliers est en hausse.**

Les antennes de Montélier, Chabeuil, Saint-Marcel-lès-Valence, La Raye et Étoile-sur-Rhône accueillent plus de 85% des assistantes de leurs territoires. Pour répondre au mieux aux besoins, **l'Agglo a augmenté le nombre d'ateliers d'éveil pour les assistantes maternelles et les enfants**, en proposant deux ateliers dans la même matinée à Chabeuil, Hostun et Portes-lès-Valence et en ouvrant des temps supplémentaires à Valensoles (Valence) et Crépol. Une semaine portes-ouvertes des RAM a également été proposée en octobre. 93 familles, 78 enfants et 65 professionnels ont pu profiter d'animations. Au programme : théâtre d'impro pour comprendre les missions du relais, relaxation ludique, baby gym, apéro-quiz, jeu de l'oie sur le contrat de travail, conférence-débat *Caprice ou crise de rage*, spectacle des assistantes maternelles *L'araignée et le papillon*.

## RESTAURATION COLLECTIVE

Des repas bio et locaux pour les petits

Le service de restauration collective gère la fabrication et la livraison de repas pour la restauration scolaire et la petite enfance. **5 500 repas sont ainsi servis chaque jour dans les écoles et accueils de loisirs de 14 communes de l'Agglo et 600 repas en crèches.** En phase avec la nouvelle loi Alimentation, le service s'engage dans des démarches éco-responsables et propose au menu des produits bio et locaux. En 2019, 39 % des denrées proposées sont issues de l'agriculture biologique, éco responsable et/ou locale. L'approvisionnement se fait en circuit court : fruits de Châteauneuf-sur-Isère, La Roche-de-Glun ou de Loriol, viande de Combovin, légumes de Montoisson,

## Les lieux d'accueil parents - enfants

L'Agglo propose 11 Lieux d'Accueil Enfants Parents (LAEP). Gratuits, confidentiels et anonymes, ils sont une bulle d'air et de jeux pour les enfants et leurs parents. **À Valence, un redéploiement des temps d'accueil du LAEP Polymômes a permis une meilleure répartition sur la ville.** Depuis novembre 2019, les quartiers de Fontbarlettes, du Polygone et de Valensoles bénéficient de ce service.

**Deux nouveaux services ont ouvert sur le territoire.**

Un éveil psychomoteur à Bourg-lès-Valence qui rencontre déjà un franc succès auprès des familles avec, en moyenne, 25 personnes par séance, les vendredis après-midis. À Jaillans, c'est un LAEP associatif *L'Oasis des familles* qui a ouvert ses portes les vendredis matins. L'Agglo soutient ce projet porté par Familles Rurales de Jaillans.



compotes de Portes-lès-Valence et d'Étoile-sur-Rhône, céréales de Saint-Marcel-lès-Valence, pain de Valence, produits laitiers d'Eurre et de Léoncel... Engagé dans la lutte contre le gaspillage alimentaire, le service Restauration collective propose un choix de menus pour les familles : standard ou végétarien. Aujourd'hui **35 % des repas commandés (crèche ou école) sont végétariens.** Dès janvier 2020, les repas seront servis dans des barquettes biodégradables.

➔ **39 % de produits bio**  
éco-responsables ou locaux

**+12 %**  
par rapport à 2018

# JEUNESSE

Place à l'égalité, à la mixité, à la proximité et au sens critique

## Animation 6-11 ans

Cap sur tes Vacances\* poursuit son offre d'activités de loisirs pour les enfants de 6-11 ans pendant les vacances (hors vacances de Noël). **Au programme, du sport, des arts, de la culture, des sorties sur 93 journées ou demi-journées, 22 formules stages découvertes et 14 camps à la semaine.** Un service de bus gratuit est toujours proposé pour faciliter l'accès des enfants aux activités. Chaque année, à l'échelle du territoire, l'ensemble des accueils de loisirs se retrouve autour d'un projet pédagogique conjoint. En 2019, **300 enfants ont pu participer à des ateliers de création de conte.** L'occasion de découvrir une pratique artistique, de participer à un processus créatif grâce à la rencontre avec un artiste. David Tacita, chorégraphe, slameur, auteur et compositeur a ainsi accompagné les jeunes lors d'ateliers ludiques mobilisant à la fois corps et esprit. Le projet s'est clôturé en octobre autour de deux représentations du conte musical *Solnote et les Étoiles*.

➔ **442** familles  
**600** enfants accueillis



## Animation 11-17 ans

Anim2prox\* propose un maximum d'activités de loisirs pour les jeunes de 11 à 17 ans\*. Au programme, séjours à thème, ateliers, stages mais aussi sorties à la demi-journée, à la journée ou à la semaine. Sans oublier, des activités et temps de rencontres en Points jeunes. Si la fréquentation sur l'année augmente de 34 %, le nombre de jeunes différents reste stable. La fréquentation des activités pendant les vacances augmente de 16,4 %, soit 55 jeunes différents de plus que l'an dernier. Bonne nouvelle, **le travail sur la mixité porte ses fruits puisque la fréquentation des filles passe de 38 % à 42 %.**

## Info jeunesse

La dynamique de l'accueil individuel se poursuit avec le Point Information Jeunesse (PIJ). La fréquentation a augmenté de 49 % soit 158 accueils individuels de plus. Les 15/18 ans sont venus plus nombreux : 240 en 2019.

**L'équipe du PIJ a été en contact avec 2 714 jeunes à l'occasion de 90 actions dans les forums, collèges, médiathèques, IUT, missions locales, MFR, MJC...**

L'outilthèque et les outils de l'infolab sont à la disposition des partenaires professionnels de la jeunesse. Ils sont également accompagnés soit par une prise en main soit par une animation dans leur structure.

Les éducateurs de Prévention spécialisée mènent des accompagnements éducatifs individuels et des actions collectives de prévention, auprès des 11 à 25 ans en grande difficulté, dans les communes de - 5 000 habitants de l'Agglo. En 2019, 47 jeunes, ont été suivis durant plusieurs mois ou pour un « coup de pouce » ponctuel.

Des animations éducatives ont été menées sur l'égalité fille-garçon, le cyber harcèlement, les conduites à risque, la dépendance aux écrans... Un accompagnement est aussi apporté aux parents qui le souhaitent (information, orientation, médiation familiale).

\* Anim2Prox : communes de - 5 000 habitants de l'Agglo ; Cap sur tes vacances, idem + Bourg-de-Péage et Chatuzange-le-Goubet

# SPORT

Glisse ou natation, c'est bon pour les petits et les grands

## Les piscines

Lieux de loisirs très prisés des habitants, les piscines ont enregistré une baisse de fréquentation de 7,4 % par rapport à 2018 avec 219 441 entrées. Cette baisse s'explique notamment par, la fermeture temporaire de la piscine Caneton pour travaux de mai à août et des conditions météo peu favorables de fin juillet à août.

## Plan piscines : les ouvertures !

À Romans-sur-Isère, la nouvelle halle bassin a été inaugurée le 30 août en présence du champion de natation romain, Serge Buttet. Avec près de 2 700 m<sup>2</sup> supplémentaires, l'extension comprend un nouveau bassin à fond mobile s'adaptant à tous les usages : compétition, loisirs, scolaires et clubs. La 2<sup>e</sup> phase de travaux pour la construction des nouveaux vestiaires et la réhabilitation de l'ancienne halle bassin a été menée dans les temps malgré les intempéries de fin d'année. À Valence, après 18 mois de travaux respectés, le Centre aqualudique de L'Épervière a ouvert au public le 21 décembre, l'occasion pour les

baigneurs de découvrir cet équipement ultra-moderne lors des vacances de Noël, y compris le bassin nordique extérieur. Cet équipement propose des activités inédites sur la Région : aquatique intérieur et extérieur, balnéo, glisse, fitness-forme, espace snacking et jeux extérieurs. Enfin, à Portes-lès-Valence, l'ouverture de la piscine Camille Muffat initialement prévue pour l'hiver 2020, est décalée au 2<sup>e</sup> semestre 2020 suite à la période Covid. Le projet comprend deux bassins à filtration céramique, un procédé innovant. Elle sera la 5<sup>e</sup> piscine en France à en disposer.

## La patinoire

À Valence, la patinoire a dû être fermée en mars 2019 afin de réaliser les travaux de remplacement des éléments de charpente et du pignon endommagés par l'incendie d'août 2017. Ces travaux ont eu un impact sur l'activité des clubs qui ont terminé leur saison 2 mois plus tôt que les années précédentes, mais également sur la fréquentation par les scolaires (-10 %) et le public (-16 %).

# SOUTIEN AUX FAMILLES

Des équipements de qualité en toutes circonstances

## Le crématorium

Situé à Beaumont-lès-Valence, le nouveau crématorium de l'Agglo allie calme, sobriété et offre un accueil personnalisé pour les familles touchées par le deuil.

Sur 2019, 1 394 crémations s'y sont déroulées, soit une hausse de + de 16 % par rapport à 2018.

## L'accueil des gens du voyage

L'Agglo gère quatre aires d'accueil des gens du voyage, soit 124 places de caravanes, réparties sur Bourg-lès-Valence, Portes-lès-Valence, Romans-sur-Isère et Valence.

À Valence, une aire de grand passage de 2,9 hectares permet d'accueillir les grands groupes jusqu'à 200 caravanes, de mars à septembre. En 2019, 1 519 gens du voyage ont été accueillis sur les aires de l'Agglo.

Le taux d'occupation moyen des aires d'accueil est en augmentation, à 74 %. Quant à l'aire de grand passage, elle a été occupée 131 jours. Le nombre de stationnements illicites (7 sur l'Agglo), est stable en 2019, essentiellement des petits groupes familiaux. Un accompagnement social est réalisé sur les aires d'accueil, grâce au prestataire AGDV 26. Une conseillère en Économie Sociale et Familiale accueille enfants et adultes à bord d'un camping-car aménagé avec des interventions ciblées : scolarisation, alphabétisation, santé, accès au numérique, pour favoriser l'insertion professionnelle. Enfin, deux projets de sédentarisation ont débuté en 2019 : l'un à Valence avec 6 logements adaptés livrés en 2020, et l'autre à Saint-Marcel-lès-Valence avec 8 logements en projet de construction.

➔ **1 519** accueils

# Faits marquants 2019

## Les premières rencontres culture et patrimoine

En juin et décembre, ces rendez-vous ont réuni une cinquantaine d'élus et personnels des équipements culturels transférés. Des moments privilégiés pour mieux apprendre à se connaître, coconstruire et ainsi proposer au public une offre culturelle riche et diversifiée.

## Inauguration de l'Espace Bonaparte à Valence

Le service Patrimoine Pays d'Art et d'Histoire peut désormais accueillir le public dans le nouvel espace d'exposition *Valence ville militaire, sur les pas de Bonaparte*. Cette ouverture signe l'achèvement de la phase 1 du projet du Centre d'interprétation du patrimoine site Valence.



## Démarrage des travaux de La Comédie

Plusieurs mois de chantier s'annoncent pour rénover et améliorer l'accueil du public. Une année marquée également par le départ de Richard Brunel, directeur durant 10 ans de La Comédie, et l'arrivée de Marc Lainé, avec un projet de création transdisciplinaire.

## Une belle Cour des contes

Pour cette 6e édition, le festival a réuni 1 357 spectateurs du 5 octobre au 6 décembre, avec une ouverture à la Cité de la Musique à Romans et une clôture dans la salle de spectacle de Chabeuil. Au total, 19 rendez-vous dans 15 lieux différents et des étoiles plein les yeux.



## Jeunesse et arts urbains à la Smac

Ces deux thématiques sont au cœur du nouveau projet de la Smac (scène de musiques actuelles) La Cordonnerie à Romans, proposé par le nouveau directeur Samuel Arnoux.

## Plus de 15 000 visiteurs au Cpa

Une belle fréquentation de réouverture pour le Cpa qui, après plusieurs mois de travaux, a accueilli durant tout l'été l'exposition du photographe Sebastião Salgado.



## La Nuit des médiathèques effrayamment réussie

L'édition 2019 a rassemblé plus de 1 800 personnes. Gros succès pour les visites insolites des réserves de la Médiathèque Publique et Universitaire avec lecture de textes effrayants, fantômes et araignées.



## Les 10 ans de La Cartoucherie

Des cartouches aux cartoons, La Cartoucherie, Pôle de l'image Animée, a fêté ses 10 ans le 28 juin dernier. Plus de 1500 personnes sont venues profiter du programme des festivités imaginé par les acteurs et studios du site : projections en plein air, ciné-concert, expositions, visites patrimoine...

## Nouvel envol pour Les Clévos

Les Clévos a été reconnu coordinateur « Centre de médiation de Culture Scientifique Technique et Industrielle ». Une belle reconnaissance couronnée par le succès de la Fête de la science. Avec 5 355 visiteurs sur le village des sciences.

## Succès des visites de chantier à Latour Maubourg

D'ici fin 2020, le site Latour Maubourg à Valence accueillera la médiathèque et les archives intercommunales en un même lieu, sur près de 6 000 m<sup>2</sup>. Chaque mois, les groupes de visite du chantier ont affiché complet ! Prête à ce déménagement d'envergure, la Médiathèque Publique et Universitaire a fermé ses portes après 36 ans de bons et loyaux services.

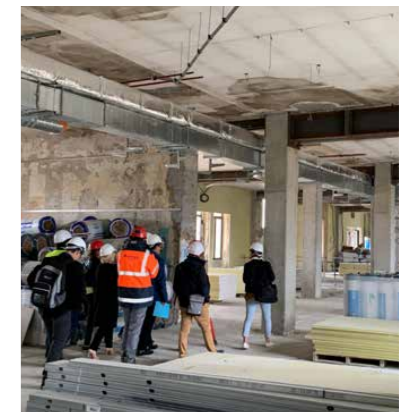

## Detox l'infox !

Où comment sensibiliser collégiens et parents aux usages du numérique et des réseaux sociaux. Pour la 3<sup>e</sup> année, le pôle numérique du réseau des médiathèques s'est associé au Conseil Départemental pour intervenir dans les classes de 5<sup>e</sup> ou 4<sup>e</sup> sur la notion de *fake news*. 539 collégiens et 48 parents étaient présents à Portes-lès-Valence, Chabeuil et Romans.

# LECTURE PUBLIQUE

## Les médiathèques tournées vers le numérique



Le réseau regroupe 14 médiathèques sur 8 communes de l'Agglo. L'offre du réseau s'est digitalisée ces dernières années avec un **portail en ligne permettant, entre autres, aux abonnés de réserver et d'accéder aux ressources numériques** : livres numériques et audio, musique, presse, encyclopédies ou encore, vidéo à la demande. Autre service en ligne, la bibliothèque patrimoniale *L'Empreinte* pour découvrir photos et cartes postales anciennes des villes et villages. Les animateurs multimédia et bibliothécaires assurent également des **permanences de proximité autour du numérique** dans les 3 grandes médiathèques : Simone-de-Beauvoir à Romans, la Médiathèque Publique et Universitaire à Valence, La Passerelle à Bourg-lès-Valence. Des réponses au cas par cas sont données dans les plus petits établissements. L'accompagnement d'une personne dure en moyenne 25 minutes. 30 % des demandeurs ne sont pas des abonnés.

➔ **1 754**  
accompagnements réalisés  
autour du numérique.

# ENSEIGNEMENTS ARTISTIQUES

## Place à la musique et à la danse pour tous

### Musique et danse au Conservatoire

Le Conservatoire a continué de développer, entre autres innovations pédagogiques, son nouveau cursus de danse contemporaine. Des ateliers de musiques adaptées aux enfants en situation de handicap mental ont également été proposés dès la rentrée de septembre, en partenariat avec des organismes spécialisés sur la saison. **Le Conservatoire produit environ 160 spectacles par an réalisés par les élèves, professeurs et les artistes invités.**

La saison, commune aux sites de Valence et Romans, a été riche de voyages sonores, avec des mélodies de Londres, Vienne ou encore Prague, et en émotions romantiques avec, notamment, la réunion des deux

orchestres pour une série de concerts autour de Franz Schubert et César Franck. Place aussi à de nombreuses créations musicales (ciné-concerts, opéra pour enfants, créations de compositeurs contemporains...), à des masterclass dispensées par des musiciens de renommée internationale. La Cité de la musique à Romans et la Maison de la Musique et de la Danse à Valence ont également accueilli de nombreux festivals, avec autant de partenaires : *Micromusic, festival de Musique ancienne, Drôme de Guitares, Festival d'un Jour, Musifolia, Les Musicades Romanesques, Chemin de peintres...*

➔ **1 906** **107** **68**  
élèves enseignants disciplines

# MIEUX COMPRENDRE LE MONDE

## Les Clévos, cité des savoirs

En décembre 2019, la Région a intégré Les Clévos dans sa nouvelle stratégie de culture scientifique technique et industrielle 2020-2022. **Il est le seul opérateur départemental chargé de la diffusion du savoir scientifique, technique et industriel au sens large.** Cette étape marque un pas important dans le développement des Clévos. Une de ses premières missions a été de



coordonner la *Fête de la Science* à l'échelle du département. Les Clévos ont accueilli 27 791 visiteurs sur les deux grandes expositions scientifiques temporaires de la saison, basées sur la manipulation et l'expérimentation : *Les doigts dans l'engrenage*, conçue par L'Espace des Inventions de Lausanne et *Illusions* du Musée des sciences *Exploradôme* de Vitry-sur-seine. 9 866 visiteurs ont également été accueillis lors de *La fête de la Science*. Quant aux espaces de prêts ou locations aux entreprises, ils ont réuni 11 073 personnes. Les partenariats ont aussi été renforcés, avec un intérêt grandissant du public : projections, court-métrages et expositions lors du *Festival d'un jour* en partenariat avec L'Equipée. Concerts, spectacles et résidences d'artistes avec le Train-Théâtre. Mais aussi, avec la Ligue de Protection des Oiseaux pour des ateliers de confection de nichoirs, comptage d'oiseaux ou soirée d'observation pour la nuit européenne de la chauve-souris.

+ de **50 000**  
visiteurs accueillis

# SOUTIEN AUX ÉQUIPEMENTS CULTURELS

## Tous au spectacle !

### Le Cpa, succès total

**En 2019, la fréquentation du Cpa a surpassé ses objectifs, avec un total de 15 537 visiteurs accueillis, dont 30 % environ originaires du territoire de l'Agglo.** Parmi eux, près de 4 800 élèves ont participé aux visites ou ateliers proposés. Le Cpa a présenté également trois expositions majeures : *Nous et les Autres* du musée de l'Homme, *Autres Amériques* du photographe Sebastião Salgado, et *La guerre après la guerre*, créée par Le Cpa. Le label Ethnopôle a lui aussi participé au rayonnement régional et national de l'équipement, autour de la thématique *Migrations, Frontières, Mémoires*.





## La Cordonnerie

En 2019, nouveau directeur et nouveau projet artistique pour La Cordonnerie, dont le label SMAC (scène de musiques actuelles) a été renouvelé par le Ministère de la Culture. 41 concerts ont été organisés tout au long de l'année avec 3 556 spectateurs. Une fréquentation en baisse en phase avec la tendance nationale qui voit la fréquentation des salles de concerts de petite jauge se réduire au profit des grandes salles et des festivals. La Cordonnerie a soutenu 4 projets de création professionnelle et accueilli 59 groupes. 2019 a vu aussi la création des premiers *Concerts Tous Terrains*, workshops, la coordination de la nouvelle édition du dispositif départemental *Miz'Ampli...* Côté éducation artistique, 3 062 personnes, en majorité des 11-18 ans, ont bénéficié des concerts pédagogiques, ateliers et visites.

## Le Train-Théâtre

Le Train-Théâtre est un établissement public et culturel du spectacle vivant et du cinéma, scène conventionnée d'intérêt national Art et création – Chanson francophone. Au-delà de la salle de spectacle, il porte un projet en faveur de la diffusion, la création, l'éducation artistique et les expressions culturelles. Sur la saison 2018-2019, il a accueilli 59 095 spectateurs. **La fréquentation pour le spectacle vivant est en légère évolution, tout comme pour le cinéma.** En 2020, place à la francophonie, aux actions de médiation culturelle au plus près des habitants et aux actions de coopération au plan local, national et international.

59 095 spectateurs



## La Comédie de Valence, centre dramatique national

À La Comédie, Marc Lainé, propose un projet transdisciplinaire, en parallèle du départ de Richard Brunel pour l'opéra de Lyon. Le budget de près de 6 millions € dont plus de 30 % de ressources propres témoigne de la continuité d'une intense activité de création et de tournée. La saison a été riche de productions comme *Certaines n'avaient jamais vu la mer* et *Saigon* de la compagnie valentinoise les Hommes Approximatifs, avec au total 126 dates de tournée. La fin de l'année 2019 a été marquée par la dernière création de Richard Brunel à Valence, *Otages* de Nina Bouraoui. Avec le démarrage des travaux de La Comédie, la saison 2020 se fera hors les murs.

89 310 spectateurs

## LUX, Scène nationale

LUX est reconnu désormais comme un laboratoire d'innovation, nourri par la présence des artistes, engagé dans l'expérience des renouvellements esthétiques de la création contemporaine. La qualité artistique de la programmation, l'augmentation et l'élargissement de la fréquentation, attestent d'un ancrage sur le territoire, d'une meilleure lisibilité de la singularité de la Scène nationale. LUX se déploie à travers une saison pluridisciplinaire et s'accompagne de présences artistiques, articulant spectacles, expositions et cinéma. 2019 a été marquée par **L'effet scènes, temps fort de l'Association Scènes nationales, qui a donné une dynamique au réseau et une visibilité nationale à LUX.**

# Enseignement et transmission

## L'école d'art et de design

L'ESAD Grenoble Valence a accueilli 299 étudiants, dont 143 sur le site de Grenoble et 156 sur le site de Valence, et a poursuivi ses ateliers pour tous les publics. L'établissement a entamé une réorganisation des cursus sur les deux sites pour répondre mieux aux enjeux de l'enseignement supérieur et de la recherche en art et en design et améliorer l'accompagnement professionnalisant. L'ESAD va ouvrir une nouvelle mention « **recherche en design graphique** » à Valence de la rentrée 2020 et créer une année de professionnalisation pour accompagner les diplômés de l'année 2020 qui ont vu leur cursus amputé par la crise Covid19.

## L'école de La Poudrière

La Poudrière est la seule école française de réalisation de films d'animation de rayonnement international. Elle constitue un acteur clé de la filière du cinéma d'animation avec, depuis sa création, 171 diplômés de 34 nationalités, plus de 150 prix dans des festivals internationaux. **Le taux d'insertion professionnelle dans le secteur est de 98 %.** L'École propose des formations longues de très haute qualité (2 ans-10 élèves) ; des stages courts de formation professionnelle ; des tremplins professionnels innovants. En 2019, 6 lauréats du fonds de soutien à l'animation étaient des anciens étudiants de La Poudrière.

150 prix dans les festivals internationaux



## Jazz Action Valence

L'année 2018-2019 reste une année forte en terme de fréquentation avec 251 adhérents et 228 élèves, même si l'on compte une vingtaine de personnes en moins en raison de la sélection plus rigoureuse pour la formation professionnelle. **La pratique collective est encouragée pour son apport pédagogique qui confère une expérience « en situation » de musicien à l'intérieur d'un groupe.** Cette saison, les concerts ont attiré 1 167 personnes sur 7 soirées et 2 temps scolaires à l'Auditorium de la Maison de la Musique et de la Danse et à La Cordonnerie de Romans-sur-Isère.

## L'Équipée

L'Équipée est un acteur pédagogique et culturel de référence du cinéma d'animation. Installée à La Cartoucherie à Bourg-lès-Valence, elle joue un rôle de passerelle entre publics et créateurs. **Elle fait découvrir le cinéma d'animation à tous dans un esprit pédagogique, formateur et ludique.** En 2018-2019, L'Équipée a réalisé 416 jours d'intervention d'éducation, de loisirs, de formation, de team building, touchant 6 178 personnes. Quant au *Festival d'un Jour*, il a accueilli 12 409 spectateurs, confortant le succès de la nouvelle formule plus courte.

## Nettoyage du lac des Couleures à Valence

8 tonnes de déchets ont été collectées aux abords de la zone commerciale voisine. Une grande opération de nettoyage afin de préserver cet Espace Naturel Sensible et sa biodiversité.



## ALABRI des inondations

Sensibiliser les habitants aux risques d'inondation et mettre à l'abri leurs lieux d'habitation ou d'activité, tel est l'enjeu du dispositif *Alabri*. 86 diagnostics ont été réalisés.



## Energie verte avec le projet de méthanisation

L'enquête publique pour la construction d'une unité de méthanisation des boues sur la station de traitement des eaux usées de Mauboule à Valence a été lancée le 21 octobre 2019. Le démarrage des travaux est prévu en 2020 avec injection de biogaz dans le réseau fin 2021.

## Le boom de la vente de composteurs

Une aide exceptionnelle de 15 € a été mise en place, pour l'acquisition d'un composteur individuel auprès de l'Agglo. 787 composteurs ont ainsi été vendus aux particuliers, soit + 450 % par rapport à 2018 !

## Lauréate pour les déchets !

Après deux appels à candidature en 2018, l'Agglo est deux fois lauréate. À la clé, un soutien financier de Citeo<sup>1</sup> pour l'extension des consignes de tri et l'amélioration de son dispositif de collecte. Et l'accompagnement par l'Ademe<sup>2</sup> dans la mise en place d'un nouveau modèle de marché public de collecte des déchets, plus performant.

<sup>1</sup> éco-organisme de la collecte des emballages et du papier <sup>2</sup> l'Agence De l'Environnement et de la Maitrise de l'Énergie

## Installation de nouveaux dispositifs d'assainissement collectif

À Miribel, depuis l'automne, le nouveau groupe scolaire, 70 habitations, la salle des fêtes et la mairie sont raccordés au réseau d'assainissement collectif, grâce à l'installation de la nouvelle station de traitement des eaux usées.



## Premières rencontres de l'assainissement

Elles ont eu lieu entre la direction Assainissement de l'Agglo, les entreprises de travaux publics et les bureaux d'études, le 23 juin 2019. Objectif : progresser collectivement sur la qualité des chantiers d'assainissement.

## Le centre de Romans se rénove

C'est le nom de la nouvelle opération d'amélioration de l'habitat en renouvellement urbain sur le centre historique de Romans. Un programme qui concentre des moyens financiers conséquents et une équipe dédiée à la réhabilitation de l'habitat dégradé.

## Eau responsable

En 2018, l'Agglo a adopté les principes des territoires Eau-Responsable de l'IWA International Water Association. Cela se traduit par la mise en place d'une participation financière pour les projets communaux de désimperméabilisation des sols.



## Énergies renouvelables

Pour accélérer le développement de projets liés à la production d'énergies renouvelables, le capital de la Sem Rovaler<sup>3</sup>, dont l'Agglo est actionnaire à 51 %, a été augmenté à hauteur de 2 millions € en juin 2019.



<sup>3</sup> Société d'Economie Mixte Romans Valence Énergies Renouvelables

# GESTION DES DÉCHETS

Tous mobilisés pour le tri et la prévention

L'Agglo assure la compétence élimination et valorisation des déchets ménagers et assimilés. Cette compétence s'articule autour de la collecte, assurée par l'Agglo et le traitement, délégué au Syndicat de Traitement des Déchets Ardèche Drôme (SYTRAD). **125 106 tonnes de déchets ont été collectées en 2019. Au global, le tonnage collecté est en hausse de 1,1%.** Considérant l'augmentation de la population intervenue entre 2018 et 2019, le ratio de déchets produits par habitant augmente quant à lui de 0,6%. Les opérations de promotion du compostage et d'optimisation des collectes ont été une réussite. Elles ont permis de réduire la production d'ordures ménagères et d'augmenter les performances de tri. Toutefois, ces efforts ont été effacés par la forte augmentation des apports en déchèteries due aux épisodes de grêle et de neige.

Plus d'informations > Rapport sur le prix et la qualité du service public de gestion des déchets disponible en septembre 2020.

## TONNAGES COLLECTÉS ENTRE 2018 ET 2019

	Déchèterie	56 680	 + 3,8 %
	Corps creux	1 977	 + 8,1 %
	Corps plats	7 212	 + 4,7 %
	Verre	6 204	 + 2,2 %
	Ordures Ménagères	53 033	 - 2,3 %

# ASSAINISSEMENT COLLECTIF / NON COLLECTIF

Priorité à l'efficacité et à la qualité du service

L'Agglo est en charge de la collecte et du traitement des eaux usées de 82 000 abonnés, de la gestion des eaux pluviales urbaines et du contrôle des 13 000 installations d'assainissement non collectif sur son territoire.

Le 1<sup>er</sup> janvier 2019, la direction de l'assainissement est devenue une régie dotée de la seule autonomie financière.

Cela se traduit principalement par une gouvernance resserrée avec la création d'un conseil d'exploitation, qui s'est réuni 5 fois, et le recrutement d'agents de droit privé. Un nouveau service de contrôle des branchements a été mis en place, service réclamé de longue date par les notaires, afin de sécuriser l'acte de vente des habitations. 517 contrôles de branchement ont été réalisés. Côté budget, le calcul de la redevance non domestique est harmonisé pour tous ; en 2020, ce sera également le cas pour le calcul de la redevance assainissement des rejets industriels.

Des investissements importants ont enfin été réalisés avec 8,9 millions € de travaux d'assainissement et 2,16 millions € pour la gestion des eaux pluviales. **Une nouvelle station de traitement des eaux usées et un nouveau réseau d'assainissement ont ainsi été mis en service à Miribel à l'automne.**

Plus d'informations > Rapport sur le prix et la qualité du service public d'assainissement 2019 disponible en septembre 2020.

 **18,3 millions de m<sup>3</sup>**  
d'eaux usées traitées

 **133 Km**  
de réseaux curés

# TERRITOIRE DURABLE

Place aux pratiques innovantes et respectueuses

## Agriculture et alimentation durables

L'Agglo a mené une étude prospective « trajectoire agricole et alimentaire durable – horizon 2050 » avec l'ensemble des acteurs locaux. **Objectif : proposer un scénario territorial garantissant notre capacité à couvrir les besoins de la population croissante d'ici à 2050 tout en réduisant notre impact écologique.** L'Agglo poursuit les actions de sensibilisation, d'animation et d'accompagnement des initiatives en faveur de l'agriculture locale et notamment le renforcement du lien producteurs – consommateurs : accompagnement des marchés hebdomadaires, de la restauration collective, des restaurants... Elle déploie un programme de soutien à l'installation agricole : promotion des métiers, espace test agricole avec 3 porteurs de projets installés, accompagnement des Plan Locaux d'Urbanisme (PLU) des communes. Enfin, l'édition 2019 de *Terres animées* propose une programmation d'animations et d'ateliers autour de l'agriculture et l'alimentation durables à destination du grand public.



## Éducation à l'environnement

Pour la 16<sup>e</sup> année, l'Agglo a lancé la **campagne pédagogique** sur les thématiques de l'environnement auprès des 54 communes. Cette sensibilisation est ouverte aux écoles élémentaires publiques et privées. Quatre thématiques sont développées : **l'eau et la rivière, l'agriculture durable et l'alimentation, la transition énergétique et la biodiversité.**

 **60**  
classes rencontrées



## Conseil sur la ressource « eau »

L'Agglo a poursuivi l'opération d'animation territoriale en faveur de la préservation de la qualité de l'eau.

**Le programme permet de sensibiliser et de conseiller les agriculteurs du territoire et plus particulièrement ceux qui se trouvent sur les aires d'alimentation des captages prioritaires.** L'objectif est de les accompagner techniquement dans l'évolution de leurs pratiques agricoles pour réduire leur consommation d'eau tout comme l'utilisation d'intrants chimiques. Avec l'appui de la Chambre d'agriculture de la Drôme et l'association Agribiodrôme, près de 230 agriculteurs se sont mobilisés sur des pratiques agricoles plus vertueuses pour l'environnement.

 **230**  
agriculteurs mobilisés

# TRANSITION ÉNERGÉTIQUE

## Le Plan Climat Air Energie Territorial en actions

L'Agglo s'est engagée dans une politique volontariste au travers de son Plan Climat Air Energie Territorial (PCAET), adopté le 4 avril 2019 en conseil communautaire. **Impliquée dans le développement des énergies renouvelables, elle innove en investissant dans l'éolien, la méthanisation, le photovoltaïque et la filière hydrogène.** La construction de centrales photovoltaïques en toiture a été lancée sur 40 bâtiments appartenant à l'Agglo, la Ville de Valence et Valence Romans Habitat, pour une puissance totale de 2 MWc. Les chantiers ont débuté au 4<sup>e</sup> trimestre 2019 et les centrales photovoltaïques des écoles Michelet et Vallès à Valence, ont été mises en service en début d'année 2020. Le 5 août 2019, le projet de construction de la

centrale photovoltaïque des Sablons, d'une puissance de 5 MWc, à Saint-Paul-lès-Romans, sur le site d'un ancien centre d'enfouissement des déchets, **est désigné lauréat de l'appel d'offres de la Commission de Régulation de l'Énergie.** Les travaux sont prévus pour le 2<sup>e</sup> semestre 2020. La centrale photovoltaïque des Galles d'une puissance de 2 MWc, à Portes-lès-Valence, également lauréate de l'appel d'offres de la Commission de Régulation de l'Énergie, sera construite et mise en service durant le 3<sup>e</sup> trimestre 2020.

**15 %**  
de la production d'énergie du territoire



**l'Agglo a répondu à l'appel à projets « Zone à Faibles Emissions » (ZFE), proposé par l'Ademe.** L'Agglo prévoit la réalisation d'un diagnostic et d'une étude ZFE sur le territoire, qui se déroulera sur les deux prochaines années (en partenariat avec l'association ATMO Auvergne-Rhône-Alpes et le Céréma).

Plus d'informations > Rapport développement durable 2019 disponible sur [valenceromansagglo.fr](http://valenceromansagglo.fr)

# QUALITÉ DE L'AIR

## Plus que jamais, sous haute surveillance

### Lutte contre l'ambrosie

L'Agglo a relancé en 2019, l'animation et la coordination de la lutte contre l'ambrosie, véritable fléau à l'échelle des 54 communes. Elle a confié la mission à un bureau d'études afin notamment, de mieux accompagner les référents communaux dans leur mission sur la pleine période de développement de la plante. **Sur 45 communes, 5 494 ha infestés ont été repérés (sur un total de 81 866 ha prospectés), soit un taux d'infestation de 6,7%.**

### Zone à faibles émissions

L'Agglo adhère à l'association ATMO Auvergne-Rhône-Alpes, qui a pour but de surveiller la qualité de l'air atmosphérique et de tenir en alerte les autorités lorsque les seuils de pollution sont dépassés. Elle intervient également dans les études visant à améliorer la qualité de l'air. Si la réduction de la vitesse de l'A7, à la hauteur de Valence, a permis une baisse significative des émissions polluantes liées au trafic autoroutier, cela reste insuffisant pour sortir du contentieux européen pour le dioxyde d'azote. C'est pourquoi,

# RISQUE INONDATION

## Priorité aux chantiers de prévention et aux aménagements

En 2019, 20 personnes ont été mobilisées sur la Gestion des Milieux Aquatiques et la Prévention des Inondations (GEMAPI). **L'aménagement de La Joyeuse** pour la protection contre les inondations et la restauration du cours d'eau a obtenu les autorisations préfectorales. **Les deux premiers chantiers à Châtillon-Saint-Jean et Saint-Paul-lès-Romans vont pouvoir être lancés.** D'autres études de protection contre les inondations et la restauration de cours d'eau se poursuivent sur La Barberolle, L'Ecoutay, Le Pétochin, Le Guimand, L'Ozon, La Véore (diagnostic des digues)... Sur les berges du Charlieu, les efforts se concentrent sur l'éradication de la renouée du Japon, espèce exotique envahissante. À Valence, **le lac des Couleures a été reconnu Espace Naturel Sensible** en mai 2019 après une importante opération de nettoyage et la collecte de 8 tonnes de

déchets sur les 13 hectares du site. En 2019, la première phase de la **démarche ALABRI** a mobilisé 110 personnes lors de réunions publiques et 86 diagnostics de réduction de la vulnérabilité des bâtiments à l'inondation. Après Chabeuil en 2018, **le programme de formation de gestion de crise destiné aux communes** s'est poursuivi à Etoile-sur-Rhône. L'exercice de terrain grandeur nature a été mené. Les épisodes neigeux de novembre 2019 ont engendré de nombreuses interventions d'entretien sur la végétation des cours d'eau.

**75 Km**  
de cours d'eau entretenus

# LOGEMENT ET URBANISME

## Réduire la facture énergétique des ménages

Le Programme Local de l'Habitat 2018-2023 fixe les actions de l'Agglo pour favoriser la création ou la réhabilitation de logements adaptés au parcours résidentiel de chacun. Il prend également en compte les enjeux d'équilibre de la croissance démographique entre les pôles urbains et les territoires périurbains. La rénovation des logements est un enjeu pour revaloriser le parc ancien et par conséquent, l'attractivité résidentielle des centralités. Elle permet de diminuer la facture énergétique des ménages, préserver la qualité de l'air et dynamiser le développement économique local. Avec *Rénov'habitat durable*, l'Agglo accompagne l'ensemble des propriétaires (et copropriétaires) dans leurs projets de travaux de logement. **9 300 personnes ont sollicité la Maison de l'Habitat afin d'obtenir des conseils en matière de recherche de solution logement, d'économie d'énergie, de rénovation ou adaptation de logement et de qualité architecturale.** En 2019, 532 logements ont été rénovés dans le cadre du Programme d'Intérêt Général. Enfin les particuliers ont bénéficié d'aides pour leurs travaux. Elles ont généré 9,5 millions € de travaux.

**+ 27 %**  
d'interventions à la Maison de l'Habitat

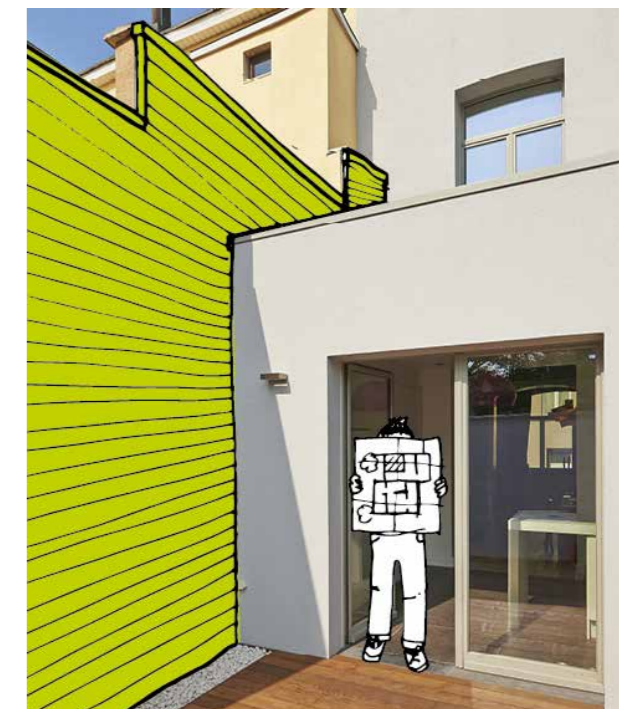

## Lauréat Territoires d'innovation

Le 13 septembre 2019, le Premier ministre est venu à Romans pour annoncer la liste des 24 lauréats de l'Appel à Projets national « Territoires d'Innovation ». Parmi eux, figure en bonne place le projet « Valence Romans, capitale des Start-Up de Territoire » porté par l'Agglo, associée au groupe Archer, et avec le concours de l'Université Grenoble Alpes ainsi que de nombreux partenaires économiques

et sociaux. L'ambition du projet est de faire de Valence Romans, d'ici 5 ans, la Capitale des Start-Up de Territoire. Un processus innovant et expérimental qui s'appuie sur la dynamique des acteurs locaux et sur la capacité entrepreneuriale des citoyens à créer des activités et des emplois à impact social et environnemental positif. Les financements accordés pour opérer cette transformation du territoire s'élèvent à 22 millions €. Le programme prévoit de créer une centaine d'entreprises à impact positif et 1 500 emplois dans les 5 ans qui viennent.



## Ouverture du nouvel Office de Tourisme de Romans-sur-Isère

Les bureaux de Valence Romans Tourisme à Romans ont quitté le site de Marques Avenue pour rejoindre le centre ville et La Cité de la Chaussure le 28 janvier. 47 000 personnes y ont été accueillies en 2019, soit une progression de la fréquentation estivale de plus de 73%.



## Territoire n°1 pour l'attractivité !

Cette année, le baromètre Arthur Loyds a consacré Valence au premier rang des agglomérations de taille moyenne les plus attractives de France. La Ville arrive en tête dans deux grandes thématiques : « Immobilier tertiaire » et « Connectivité, Capital humain et Innovation ».



## Territoire d'excellence pleine nature, une belle reconnaissance

Les travaux d'aménagement de la halte fluviale *Le Quai* à Valence, se sont achevés en septembre. Ce nouvel équipement touristique permettra l'accostage des grands bateaux de croisière (135 m de long). Un premier bateau, *Le Stella*, y a d'ailleurs fait escale avec près de 150 personnes à son bord.



# ATTRACTIVITÉ & INNOVATION

## Développement des parcs d'activités

L'Agglo gère 56 parcs d'activités répartis sur l'ensemble du territoire. 17 d'entre eux sont en cours de commercialisation. Ces espaces dédiés à l'activité économique offrent une multitude d'opportunités aux entreprises qui souhaitent s'installer ou se développer. En 2018, 106 000 m<sup>2</sup> ont été cédés, et 20 lots vendus. **Cela se traduit par la création de 450 emplois durables sur les 3 prochaines années.**

➔ **160 000 m<sup>2</sup>**  
cédés

## Certification et engagement environnemental du parc d'activités Rovaltain

L'Agglo confirme aussi son engagement environnemental sur le parc d'activités Rovaltain et sa volonté de s'inscrire dans une démarche d'amélioration continue et d'innovation. En mai 2019, la certification ISO 14 001. Elle a été renouvelée pour 3 ans, grâce à un système de management environnemental de qualité.

## Les Trophées de l'entreprise

Les entreprises du territoire innovent continuellement et le prouvent, chaque année, lors des Trophées de l'entreprise. 45 candidats ont participé à la nouvelle édition du concours et ont présenté leur projet auprès du monde économique le 21 octobre à Chatuzange-le-Goubet. Temps fort de l'innovation, cette soirée a consacré 5 entreprises : **Swin car** dans la catégorie innovation technologique ; **Bourg-de-Péage Drôme Handball** dans la catégorie innovation managériale et emploi ; **La Cité de la Chaussure** dans la catégorie Développement durable et/ou Made in France ; **La Bande Amorce** dans la catégorie image et numérique. Le public a décerné son prix Coup de Cœur à **Routine** pour la fabrication de montres Made in France.

## Le Pôle image de la Cartoucherie

Un bel anniversaire avec la grande fête des 10 ans de La Cartoucherie ! 1500 personnes étaient présentes pour souffler les bougies, visionner des films et des expositions autour du cinéma d'animation créés à La Cartoucherie. **Les travaux du parc urbain et paysager ont débuté en mai 2020.** Les 1 500 m<sup>2</sup> d'espaces en partie libérés par le studio Folimage (déplacé au cœur de Valence) ont été réaménagés en 11 modules pour le développement des entreprises du site et l'accueil de nouvelles entités. **La 4<sup>e</sup> édition du fonds de soutien d'animation a accompagné 16 projets de courts métrages, de séries et unitaires TV.** Elles permettront l'embauche de 352 personnes tout comme l'investissement de 5,5 millions € sur le territoire.

➔ **1 500**  
personnes aux 10 ans de La Cartoucherie

# EMPLOI

## Le Marché de l'emploi

C'est l'incontournable rendez-vous annuel entre les personnes en recherche d'emploi et les entreprises qui recrutent. Sa fréquentation est en progression constante avec, en 2019, 206 stands entreprises et 2 189 visiteurs. Cette année, la demande des employeurs s'est montrée particulièrement forte avec plus de 3 500 offres d'emploi et la présence de 190 recruteurs. **À la question « Ressortez-vous avec une piste d'emploi ? », 74 % des demandeurs d'emploi ont répondu « oui ».**

**2 189**  
visiteurs sur la journée

# TOURISME

## Journées européennes des métiers d'art

L'Agglo s'est associée à la Chambre des Métiers et de l'Artisanat de la Drôme pour les Journées européennes des métiers d'art afin de donner de la visibilité aux talents du territoire. **Cette première édition a permis à plus de 1 600 visiteurs de découvrir 63 artisans d'art et artistes sur 8 communes.** L'opportunité pour les artisans d'art d'ouvrir leur atelier, de montrer leur savoir-faire et de partager leur passion.

➔ **1 600**  
visiteurs

➔ **63**  
artisans d'art

## Territoire d'excellence

Les investissements liés aux activités de pleine nature ont débuté en 2019 via le dispositif régional. La société Étoile Park à Étoile-sur-Rhône a ainsi pu investir dans l'installation d'un téléski géant de 630 mètres et agrandir son aquapark. **Le projet de Maison du Rhône à l'Épervière est également à l'étude. L'ensemble devrait conforter le territoire comme une « destination de loisirs »** irriguée par la ViaRhôna, avec sa halte fluviale, son port de plaisance et son activité nautique.

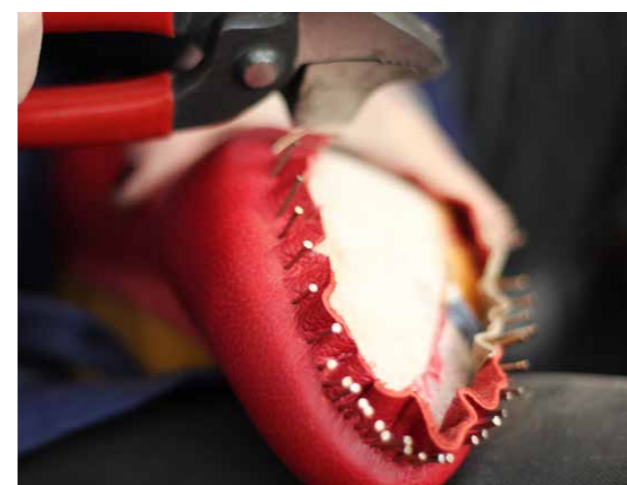

# ENSEIGNEMENT SUPÉRIEUR

## Un pôle universitaire majeur

Grâce au dynamisme des acteurs locaux de l'Enseignement Supérieur et de la Recherche, au partenariat étroit avec l'Université Grenoble Alpes et au soutien actif des collectivités locales, Valence conforte sa place de premier pôle universitaire décentralisé de France. Son effectif est en constante progression avec plus de 8 000 étudiants sur le territoire. **Après un galop d'essai l'année dernière, le nouveau format XL du forum post-bac au Parc des Expositions de Valence, a connu un vif succès** et constitue désormais un rendez-vous incontournable pour tous les lycéens bacheliers ou futurs bacheliers qui envisagent de s'engager dans un cursus universitaire.

# GOUVERNANCE PARTAGÉE

## Harmonie 2030

La gouvernance partagée HARMONIE 2030 entre Valence Romans Agglo et ses partenaires\* a fait l'objet de plus de 25 rencontres depuis son lancement en octobre 2018. Ce cadre de partage innovant éclaire les décisions. À travers les travaux sur l'attractivité, l'enseignement supérieur, et la candidature à « Territoires d'innovation », **la gouvernance partagée tend à faire système et pose une nouvelle façon de travailler.**

\* Les réseaux d'entreprises (ERB, CEV, Club Rovaltain), la Région, le Département, les 3 chambres consulaires, l'UGA, l'ESISAR, la French Tech, Digital League et Rhone Vallée Angels.

# LES RÉSEAUX D'ENTREPRISES

Un territoire, 4 clubs d'entreprises impulsés par Valence Romans Agglo

## CEV > Collectif des Entreprises du bassin Valentinois

Créé il y a tout juste quatre ans par Valence Romans Agglo et un noyau d'entrepreneurs engagés, CEV rassemble désormais 150 entreprises, de toute taille et de tous secteurs d'activités et représente près de 7 000 salariés. CEV, en tant que créateur d'espaces de rencontres, joue le rôle de facilitateur pour faire ensemble, partager de l'expérience et sortir de l'isolement. Ainsi, chaque entreprise grandit et se développe, grâce à la force du collectif. En d'autres termes, au sein de CEV, on construit collectivement des réponses, que l'on intègre individuellement ! Cela se traduit, ainsi, par la mise en œuvre d'actions concrètes, issues de groupes de travail : centrale d'achat, conciergerie d'entreprise, inter CE... et l'organisation d'évènements phares comme la course interentreprises (1 600 coureurs, plus de 160 entreprises représentées, 8 000 kms parcourus) ou la conférence sur le dépassement de soi (450 participants)...

## ERB > Entreprises Romans Bourg-de-Péage

Fondée sur l'échange et le partage d'expériences, cette association est un véritable réseau professionnel. Elle compte aujourd'hui 140 entreprises, de la TPE aux grands groupes sans oublier les PME, toutes issues du secteur artisanal, industriel et de services. L'enjeu majeur de ce réseau est de développer des actions concrètes, telles que la crèche interentreprises et une centrale d'achats, et de réunir ses membres lors d'évènements réguliers.

## Club Rovaltain

Le club Rovaltain continue d'agir pour les entreprises et les salariés du parc d'activités de Rovaltain. Avec un nombre d'adhérents toujours en augmentation (60), il a mis en lumière les démarches d'innovation ou d'excellence des entreprises grâce aux Coups de cœur Rovaltain. Pour répondre aux besoins des entreprises membres, le club s'organise autour de commissions : finances, ressources humaines, échanges pro, services aux entreprises, sport, mobilité. Enfin, il a multiplié les rencontres, dont la rencontre inter-entreprises qui réunit près de 300 participants chaque année.

## Entreprises Leaders

Valence Romans Agglo compte 120 entreprises de plus de 100 salariés sur le territoire. Ambassadeurs de notre agglomération, acteurs économiques à fort potentiel, ces entreprises se voient offrir l'occasion de rencontrer, de partager leurs problématiques entre pairs mais aussi d'établir un lien privilégié avec les élus et partenaires locaux.



## Face aux intempéries, création d'un fonds spécial d'urgence

Les communes du Nord de l'Agglo ont été victimes d'un violent orage de grêle le 15 juin 2019. En réponse à cette crise, les élus de l'Agglo ont voté la création d'un fonds spécial d'urgence d'un montant de 1 million €, au bénéfice des communes sinistrées pour la restauration des bâtiments : écoles, bâtiments patrimoniaux, églises... Une subvention exceptionnelle de 150 000 € a également été versée à l'Association Solidarité Agricole Drôme.



## Place aux grands chantiers de rénovation urbaine !

Le 22 septembre 2019, l'Agglo et l'ensemble des partenaires ont signé la convention pluriannuelle pour les projets de renouvellement urbain identifiés dans le cadre du Nouveau Programme National de Renouvellement Urbain (NPNRU). Une signature qui permet des chantiers majeurs comme la démolition des anciens immeubles Plein Ciel à Valence et Balzac Romans.

## Le fond de concours

Il permet de soutenir les petites communes dans leurs projets d'investissement. Près de 2 millions € ont été versés pour les projets de construction, rénovation dans 32 communes. Focus sur quelques belles réalisations municipales soutenues par l'Agglo.



### GÉNISSIEUX

## Ouverture de la nouvelle mairie

Après 5 années de travaux, la nouvelle mairie a été inaugurée en septembre 2019. Un beau bâtiment qui permet de relier la zone de commerce et le centre ancien et d'offrir un espace d'échanges. A terme, le bâtiment abritera un bureau de poste et la police municipale.

### MALISSARD

## Place au nouveau boulodrome

Une mise aux normes complète du boulodrome a été menée : accessibilité aux personnes handicapées (rampe, toilettes, parking), restauration de l'éclairage et du chauffage du bâtiment. Depuis janvier 2019, les boulistes profitent pleinement de ces améliorations pour leur pratique sportive.

### CHATUZANGE-LE-GOUBET

## Nouvelle école maternelle

En mars 2018, les travaux de construction de l'école maternelle ont démarré dans la commune. Dès la rentrée scolaire 2019-2020, les enfants ont pu profiter d'un environnement scolaire à la fois confortable et lumineux.

### ALIXAN

## Création d'une maison de santé

C'est une maison de santé pluriprofessionnelle de proximité qui va bientôt voir le jour en centre-ville. L'achèvement des travaux est prévu en 2021. Les habitants pourront ainsi profiter d'une offre de soins complète avec des médecins généralistes, gynécologues, orthophonistes et infirmiers.

### CHÂTEAUDOUBLE

## Construction d'une nouvelle bibliothèque

Une nouvelle bibliothèque verra le jour prochainement dans le village, à côté de l'école municipale, face à la mairie. Elle remplacera l'ancien bâtiment, mal isolé et inaccessible aux personnes à mobilité réduite. Une bonne nouvelle pour la vie culturelle locale.



# POLITIQUE DE LA VILLE

Priorité à la prévention, la rénovation et la mixité



## Le Contrat de Ville

Le Contrat de Ville, document unique conclu sur 2015-2020, rassemble l'ensemble des interventions dédiées à 6 quartiers en situation de décrochage. Il repose sur 3 axes : la cohésion sociale / le cadre de vie et le renouvellement urbain / le développement économique et l'emploi. En 2019, ce Contrat a mobilisé 1 121 940 € d'aides publiques.

L'Agglo a ainsi soutenu des actions d'insertion par l'emploi portées par les associations : l'ADIE, la Plateforme de l'emploi, Geiq BTP, MEEF, Adrial et Bourg de Péage Handball. Elle a également encouragé les actions d'aide à l'auto-réhabilitation portées par des associations comme les Compagnons bâtisseurs et Soliha. De même l'ANRU\* a validé la convention de partenariat avec l'Agglo en septembre 2019. **Concrètement, 194,6 millions €, seront investis en faveur de la transformation urbaine.**

Ils ciblent 4 quartiers prioritaires à Valence (le Polygone et Les Hauts de Valence) et à Romans (Centre historique et Quartier Est) soit 12,4 % de la population de l'Agglo.

\*Agence nationale pour la Rénovation Urbaine

## Rénovation des logements

352 nouveaux logements locatifs sociaux ont vu le jour. Le dispositif a été soutenu par l'Agglo à hauteur de 947 000 €, au profit des bailleurs sociaux (Valence Romans Habitat, Drôme Aménagement Habitat) ou privés (ADIS, Habitat Dauphinois, SDH, Pluralis, Soliha Drôme, Habitat & Humanisme). **78 % des logements programmés relèvent de l'acquisition-amélioration ou du renouvellement urbain, ce qui permet de réinvestir le tissu urbain existant.**

De même, avec Valence Romans Habitat, l'Agglo a soutenu un programme de rénovation BBC (Bâtiment Basse Consommation) de 199 logements, en apportant un concours de 995 000 €.

## Mixité sociale

L'Agglo a optimisé ses politiques d'attribution des logements sociaux à travers deux documents cadres. En premier lieu, le **Plan Partenarial de Gestion de la Demande Sociale**. Il permet de mieux organiser l'accompagnement et la priorisation des demandes de logement social.

En second lieu, la **Convention intercommunale d'attribution**. Elle garantit les équilibres de peuplement aux différentes échelles démographiques. Cette démarche est animée par une Commission d'Examen des Situations Prioritaires, coordonnée par l'Agglo.

# CULTURE NUMÉRIQUE POUR TOUS

Une priorité à tous les âges

## L'école numérique

Les enjeux nationaux du Plan École numérique sont de taille : réduire les inégalités scolaires, culturelles et sociales, lutter contre le décrochage et la démotivation, adapter l'enseignement à la diversité et aux besoins de chaque élève. Le dispositif École numérique, lancé par l'Agglo en 2016, se poursuit. Il a permis d'équiper l'ensemble des écoles primaires du territoire en matériel informatique : tablettes, ordinateurs portables, vidéoprojecteurs, bornes wifi pour l'accès à Internet. La dotation en termes d'équipements numériques a presque triplé entre 2016 et 2019 avec 4 équipements pour 100 élèves en 2016 contre 11 en 2019. **Plus de 2 250 équipements ont été déployés sur les 163 écoles primaires au profit de 20 000 élèves.** L'Agglo poursuit la prise en charge de l'achat et l'installation du matériel informatique. L'École numérique dispose également du portail Beneylu School depuis 2018. Élèves, parents et enseignants se connectent pour échanger, partager sur ce nouvel espace de travail numérique, simple d'utilisation et totalement sécurisé. L'École numérique se poursuivra sur 2020 avec un objectif clair : ne laisser personne au bord de la route.

➔ **20 000**  
élèves équipés en matériel numérique

## Accompagnement administratif dans les médiathèques

Un accompagnement administratif de proximité est proposé pour aider les personnes dans leurs démarches en ligne. Pour ceux qui préfèrent être en autonomie, des espaces numériques tout équipés sont également à disposition.

## Le numérique gagne du terrain

Difficile de vivre ou travailler sans internet ! L'Agglo s'était donc engagée à doter toutes les communes qui le souhaitent de hotspot wifi d'ici la fin de l'été 2019. C'est chose faite.

**49 communes sont désormais équipées de bornes wifi Cigale dans des emplacements privilégiés : places de villes et villages, salles polyvalentes, lieux de convivialité...**

Les utilisateurs peuvent ainsi bénéficier d'un accès gratuit et illimité. En parallèle, le déploiement de la « Fibre Optique à la maison » se poursuit sur l'ensemble du territoire, avec 2 opérateurs : Orange et Ardeche Drôme Numérique. L'Agglo accompagne ce déploiement à hauteur de 5 millions €. D'ici 2022, tous les habitants devraient pouvoir bénéficier du très haut débit.



# PROMOTION DES TERRITOIRES

## Mieux connaître le patrimoine

### Pays d'Art et d'Histoire

Avec un programme de visites commentées, conférences, et animations d'ateliers pédagogiques pour le jeune public Pays d'Art et d'Histoire est intervenu dans 31 communes du territoire. Plus de 12 000 personnes ont été accueillies au cours des 556 rendez-vous proposés. **Belle fréquentation également à la Maison des Têtes à Valence avec près de 4 600 visiteurs.** Pour répondre à la curiosité des touristes étrangers une brochure bilingue « Parcours de Romans » a été publiée. Deux autres brochures patrimoniales devraient voir le jour en 2020. A terme l'équipe compte être présente dans les 54 communes de l'Agglo, afin de répondre à toutes les demandes d'animation et de médiation patrimoniale. Elle va également travailler sur l'implantation d'un Centre d'Interprétation de l'Architecture et du Patrimoine, qui sera décliné à Valence et à Romans.

**12 000**

visiteurs présents aux rencontres patrimoine

### Chemin de peintres

La 11<sup>e</sup> édition de Chemin de Peintres a connu un franc succès avec une hausse de l'affluence de + 2.25 %. Près de 17 500 visiteurs ont profité de 15 vernissages, des démonstrations, des animations-ateliers, des œuvres participatives et des nocturnes. Les nouvelles propositions ainsi que les partenariats étoffés ont permis de créer des passerelles entre les disciplines artistiques, le milieu universitaire et de toucher le jeune public. **Le partenariat renouvelé avec l'École d'Art et de Design contribue à la circulation des projets entre l'urbain et le rural.** L'intervention d'étudiants a été renforcée par un nouveau partenariat avec l'Université Grenoble Alpes et l'ADUDA. Elle a permis aux étudiants-artistes de présenter des performances dansées et des concerts lors de nocturnes. Une première action d'éducation artistique et culturelle a été initiée avec les enfants de la Maison Pour Tous de Fontbarlettes. Des actions en lien avec les écoles ont également été menées dans certaines communes. Enfin, le partenariat avec 27 restaurateurs locaux stimule l'activité économique du territoire.

**17 500**

visiteurs



### Culture et territoires

L'appel à projets Culture & Territoires 2019 a permis de faire émerger de nouvelles propositions artistiques, culturelles ou scientifiques. **26 communes ont été concernées par les 9 projets retenus soit 48 % du territoire touché.** Depuis 2016, 48 communes ont bénéficié de l'appel à projets, soit 89 % du territoire touché.

### Accès aux archives

Cette année, le service Archives a préparé le déménagement des fonds sur leur nouveau site de conservation Latour-Maubourg : identification des fonds, récolement, conditionnement ou reconditionnement, dépoussiérage, reprise des anciens inventaires... **Près de 378 mètres linéaires ont ainsi été identifiés puis traités selon leur intérêt juridique ou historique.** Une action remarquable a également été menée avec l'Équipée. Une dizaine d'enfants issus du Programme de réussite éducative de la Caisse des écoles de la Ville de Romans ont écrit et réalisé le scénario d'une séquence d'animation (création, montage, trucages, sons, etc.), intitulée *Le Dauphin de l'Isère*. Un travail qui a fait l'objet d'une projection publique le 15 octobre 2019.

**+ 1 700**

usagers dont 245 nouveaux inscrits

# DÉPLACEMENTS DOUX

## Construire une mobilité durable

Chargé de la mobilité sur le territoire, Valence-Romans Déplacements a engagé la révolution des transports, en mettant le voyageur au cœur de ses actions. Pour une mobilité inclusive, sûre et respectueuse de la planète, qui s'appuie sur des valeurs éthiques et des engagements responsables. Grâce à son expertise de la multimodalité et sa maîtrise de tous les modes de transport, Valence-Romans Déplacements facilite chaque jour la vie des habitants. **L'année 2019 fut notamment marquée par la mise en place de la première ligne de bus 100% électrique autonome. Une première régionale !** Le premier parc relais du territoire créé à Valence Pampidou a également vu le jour. Au nord, le vélo électrique (Libélo) a été déployé avec 8 nouvelles stations à Romans et Bourg-de-Péage. L'offre de voiture partagée (autopartage et covoiturage) a été renforcée. Enfin les communes du territoire bénéficient d'un accompagnement dans le développement de leur politique de mobilité.

**13 millions**

de voyages en 2019 sur le réseau Citéa



# PLACE À LA LUMIÈRE !

## Confort et sécurité sur tout le territoire

Les équipes techniques assurent la mise en place et l'entretien de l'éclairage public sur l'ensemble des communes du territoire. Au même titre que le confort et la sécurité, les économies d'énergie sont une priorité. **Grâce à l'utilisation de luminaires à LED, qui permet l'abaissement du niveau lumineux une partie de la nuit, la consommation électrique a diminué de près de 50 %,** soit près de 284 000 kWh économisés. Chaque année, près de 1200 points lumineux sont remplacés. Plus largement, les équipes accompagnent les communes dans leurs travaux d'aménagement de voiries, de rénovation des réseaux et des appareils d'éclairage, de valorisation du patrimoine, d'éclairage des réseaux souterrains... L'investissement pour la lumière sur l'ensemble du territoire s'est élevé cette année à près de 3 millions €.

**41 032**

points lumineux entretenus

# Une gestion exemplaire

En 2019, focus sur 14 actions remarquables pour une collectivité économe, solidaire et durable.

1

## L'innovation interne en première ligne

Le challenge de l'innovation, fer de lance du projet d'administration lancé en 2018, a recueilli cette année plus de 21 projets issus de toutes les directions. Innovations managériales, environnementales, sociétales ou coup de cœur... Ce challenge a fait sensation.

2

## Relocalisation optimale des services

Après l'installation des équipes à Jacques Brel, le plan de relocalisation des services s'est poursuivi avec deux objectifs clairs : améliorer les conditions de travail des équipes via les regroupements et rationaliser les dépenses de loyer de l'institution.

3

## Des indicateurs de suivi plus performants

Qu'il s'agisse de masse salariale ou de qualité de vie au travail, des indicateurs de suivi au trimestre ont été mis en place. Ils permettent d'assurer un meilleur pilotage des effectifs, ou encore d'ajuster les ressources dans les équipes lorsque cela s'avère nécessaire pour garantir un service de qualité.

4

## Insertion professionnelle des publics en difficulté

Poursuite de la démarche d'insertion professionnelle des publics en difficulté dans les marchés publics. Le nombre d'heures d'insertion a augmenté de 47,5 % par rapport à 2018 avec 28 976 heures. 107 personnes ont trouvé un emploi.

5

## Dématérialisation pour optimiser les délais

Le développement de la facturation électronique se poursuit afin d'optimiser les délais de paiement des entreprises prestataires.

6

## Faire face aux situations de crise

L'année a été marquée par deux épisodes d'intempéries exceptionnelles : la grêle en juin et de fortes chutes de neige en novembre, avec notamment des dégâts considérables sur les espaces arborés. Tout a été fait pour répondre rapidement aux besoins de diagnostics, expertises, élagage ou abattage d'arbres et ainsi sécuriser l'espace public, et permettre la plantation de nouveaux arbres : adaptation des marchés publics, stratégie de commande publique à court et moyen termes afin de faire face aux besoins imprévisibles.

7

## Réduction des coûts

Un plan d'actions a été lancé en 2018 /2019, avec le Cabinet Stratum, pour réduire les coûts d'achats sur l'entretien ménager, les produits d'entretien, les transports et l'énergie. Ce plan d'actions devrait permettre d'économiser 500 000 € par an.

8

## Réduire les impacts sur l'environnement

L'Agglo a conventionné avec le Centre International de Ressources et d'Innovation pour le Développement Durable au niveau de la commande publique. Une démarche qui a permis de développer et de mieux utiliser les ressources tout en réduisant les impacts sur l'environnement.

9

## Traitement record des dossiers assurances

Déjà fortement mobilisée par plus de 150 déclarations de sinistres tous domaines confondus, l'équipe « assurances » a fait face de façon remarquable au surcroît d'activité (+ 50 % ! ) suite aux dégâts causés par les intempéries de grêle, de neige, puis aux incendies : suivi et information des sinistres des particuliers sur le domaine public, déclaration de sinistres, passation des contrats d'assurance.

10

## Fin de chantiers dans les temps

Livraison dans les délais de deux chantiers majeurs dont le suivi a été assuré par les équipes de l'Agglo. La piscine Serge Buttet à Romans-sur-Isère avec un bassin à fond mobile, véritable performance technologique, et le Centre aqualudique de L'Épervière à Valence avec ses nombreux espaces ludiques,

11

## Plus d'énergie verte dans les communes

Mis en place du partage de l'imposition entre les communes et l'intercommunalité afin de favoriser l'implantation de panneaux photovoltaïques. Concrètement, les communes de - 2 000 habitants perçoivent 100 % de l'imposition et celles de + 2 000 habitants 30 %.

12

## Attentifs à l'éclairage public

Le coût de la consommation électrique a baissé de 50 % grâce à l'utilisation de luminaires à LED et à l'abaissement du niveau lumineux.

13

## La clim pour les tout-petits

Pour le confort des petits, des climatiseurs ont été installés dans plusieurs multi-accueils. Evolutions des usages et des mentalités, les climatiseurs ne sont plus présents dans toutes les pièces mais placés dans des espaces stratégiques.

14

## Sobriété énergétique non stop

Grâce au plan pluriannuel de sobriété énergétique élaboré par les équipes techniques, plus de 150 000 € annuels d'économies reproductibles sont réalisés chaque année : électricité, gaz, chauffage, eau confondus.

## Ressources humaines

### Effectifs 2019

1 527 effectifs permanents

### Répartition Hommes/Femmes en %

63 % de femmes

37 % d'hommes

Moyenne d'âge : 44,5 ans

### Départs/Arrivées\*

154 départs / 112 arrivées

### Handicap

58 agents en situation de handicap

### Formation

2 950 journées de formation

\* sur emplois permanents

## RÉPARTITION DES EFFECTIFS PAR DIRECTION (%)

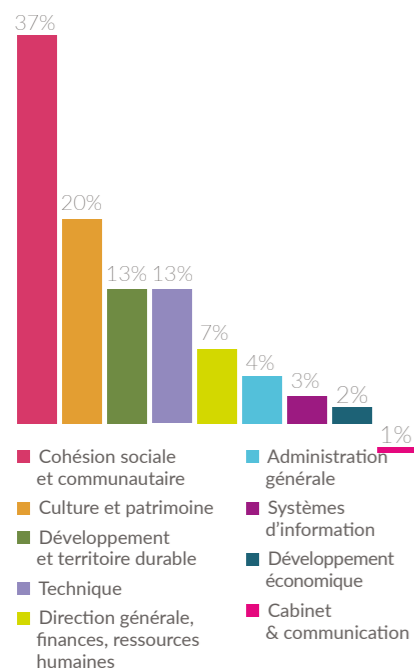

## Bâtiments et infrastructures

130 km de voies entretenues dans les parcs d'activités.

71 hectares d'espaces verts gérés dont 24 aires de jeux.

9 765 arbres préservés dans les parcs d'activités et dans les équipements Agglo.

41 032 points lumineux entretenus.

284 000 kWh d'énergie économisés.

+ 3 000 interventions d'exploitation.

Baisse de 22 % de la consommation d'énergie en 4 ans.

1 700 ordres de réparation

7 200 interventions sur les bâtiments.

Livraison de plusieurs équipements structurants :

- piscine Serge Buttet Romans-sur-Isère,
- plaine de jeux aquatique Diabolo à Bourg-de-Péage,
- extension de la médiathèque de Chabeuil,
- réhabilitation de la patinoire à Valence suite à un incendie.

## Achats et contrats publics

90 % des marchés de travaux attribués à des entreprises du territoire de l'Agglo.

100 % des actes administratifs dématérialisés.

50 % des fournitures de bureau issues du développement durable ou labellisées.

Une 20<sup>ème</sup> de contrats de restauration en produits bio

100 % du papier certifié PEFC, 5 une garantie contre la déforestation

60 000 € de gains sur le contrôle historique des compteurs électriques

## Affaires juridiques

69 contrats de dommages aux biens

36 contrats de responsabilité civile

21 contrats de flotte automobile

83 analyses juridiques réalisées en interne

Une 20<sup>ème</sup> de contentieux

## Foncier et gestion locative

1 000 déclarations d'intention d'aliéner

Une 100<sup>ème</sup> d'actes fonciers (acquisition/cession/baux à construction)

92 conventions d'occupation

## Audit

45 suivis des satellites et régies

15 contrôles internes du suivi de l'activité et de la gestion

8,7 millions € de subventions accordées au profit de l'Agglo et de ses territoires

## Assemblées

5 conseils communautaires

6 bureaux communautaires

## Finances

En 2019, l'Agglo disposait de 13 budgets : 1 budget général et 12 budgets annexes.

### BUDGET GÉNÉRAL

#### 1 - Le budget général s'élève à 121,2 millions €

##### Dépenses

On trouve en priorité, des charges de personnel, le reversement de fiscalité aux communes et les charges à caractère général (dépenses des services).

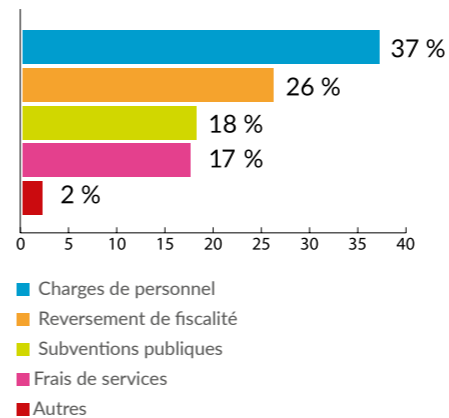

##### Recettes

Elles s'élèvent à 135 millions €.

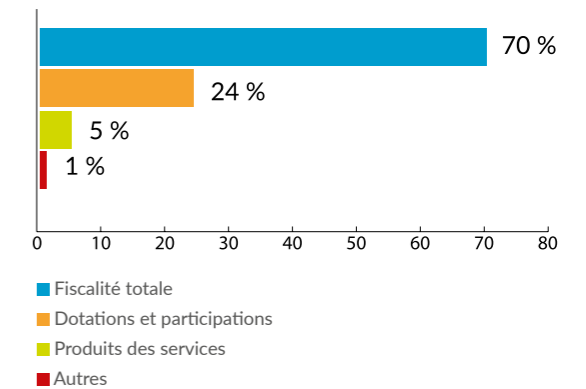

### BUDGETS ANNEXES

#### 2 - Budget Assainissement

Assainissement collectif et non collectif

#### 3 - Budget GEMAPI

Gestion des milieux aquatiques (rivières) et prévention des inondations

#### 4 - Budget Bâtiments économiques

Gestion (entretien et location) des différents bâtiments économiques de Valence Romans Agglo

#### 5 - Budget Zones économiques

Parcs d'activités de l'Agglo, gestion de stock de terrains

#### 6 - Budget Équipements de Rovaltain

Frais liés au Parking p4, aux bâtiments loués à Rovaltain (dont le restaurant) et à la station hydrogène

#### 7 - Budget Gestion des déchets

Collecte et traitement des déchets. Le budget retrace l'affectation des recettes de la taxe d'enlèvement des ordures ménagères (TEOM)

#### 8 - Budget Services Mutualisés Administratifs

Direction générale, service audit de gestion, Direction des finances, service fiscalité, Directions commandes et achats publics, Direction juridique et assurance, service Foncier, Direction des relations humaines

#### 9 - Budget Services Mutualisés ADS

Autorisations du droit des sols (autorisations d'urbanisme)

#### 10 - Budget Services Mutualisés Archives

Gestion des Archives

#### 11 - Budget Services Mutualisés Informatique

Système d'Information

#### 12 - Budget Services Mutualisés Restauration

Restauration collective : service de production et de livraison de repas pour les écoles et les accueils de loisirs des communes de Bourg-lès-Valence, Portes-lès-Valence, Bourg-de-Péage et Valence.

#### 13 - Budget Services Mutualisés Techniques

Les ateliers bâtiments, le bureau d'étude intercommunal, l'atelier mécanique, le patrimoine bâti, la voirie et la signalisation

Sur l'ensemble des budgets (1-13), les dépenses d'investissement s'élèvent à 61,7 millions €

### RÉPARTITION DU BUDGET PAR PILIERS

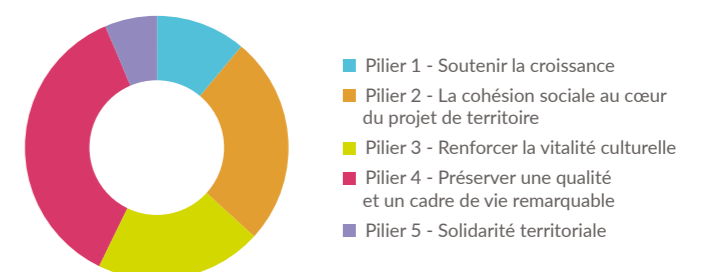



Communauté d'agglomération  
Valence Romans Agglo  
1 place Jacques Brel  
26000 VALENCE  
[valenceromansagglo.fr](http://valenceromansagglo.fr)  