

D'ici 2028, un nouvel équipement pour le territoire

- Un stade multi usages et durable
- Un stade au service du développement du VRDR
- Des travaux d'aménagement et de rénovation au stade Pompidou

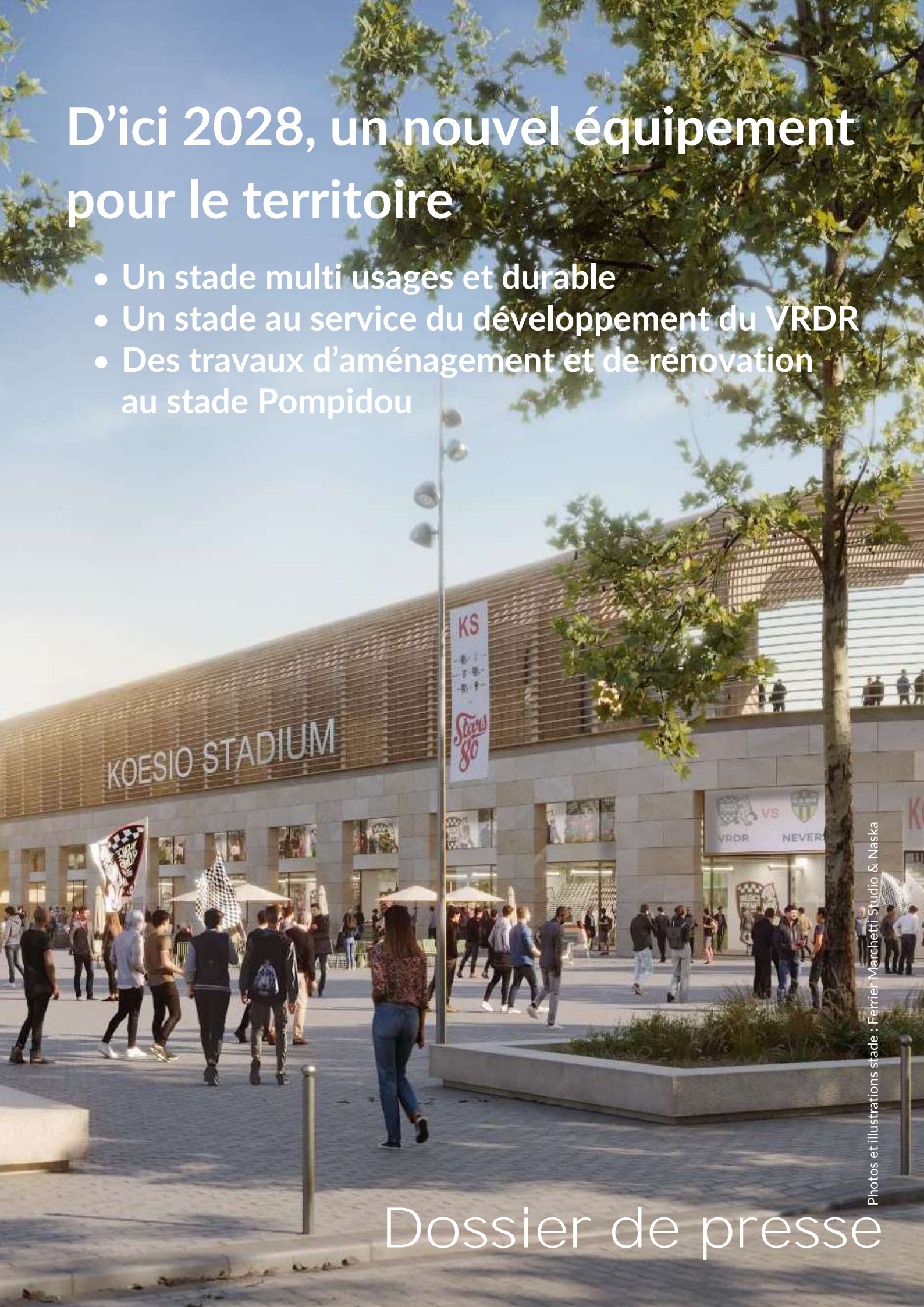

Photos et illustrations stade : Ferrer Marchetti Studio & Naska

Dossier de presse

Nicolas Daragon, président de Valence Romans Agglo, Pieric Brenier et les présidents de Valence Romans Drôme Rugby ont annoncé mercredi 10 avril la construction d'un stade à Rovaltain d'ici 2028. Une annonce qui a réjoui le club et ses partenaires et les élus présents.

Les caractéristiques du futur stade

- Une jauge globale assise couverte de 7 000 places (avec la possibilité d'une extension pour atteindre 10 500)
- Un stade à l'anglaise accueillant l'équipe du Valence Romans Drôme Rugby mais aussi des activités culturelles et événements d'entreprises
- Une exploitation optimale en semaine (séminaires) et le week-end (matches)
- Un accueil VIP de qualité avec plus de 2 000 places d'hospitalité
- Des terrasses en tribune avec vue sur le terrain
- Une bodéga grand public les jours de match / brasserie en semaine
- Un parvis événementiel pour food-truck, animations et boutique
- Un terrain synthétique pour les activités complémentaires (concerts, rencontres sportives d'envergure ...).



Rovaltain, un emplacement stratégique

Rovaltain est un parc d'activités de Valence Romans Agglo qui compte plus de 150 entreprises et 3 000 salariés œuvrant sur cet espace économique dans les domaines des technologies vertes, de la santé environnementale, du numérique, du tertiaire supérieur et de la recherche et développement.

D'une surface de 162 ha, le parc est certifié ISO 14001 et engagé dans une démarche innovante et expérimentale pour concilier développement économique et préservation de l'environnement.

Il constitue un emplacement idéal pour le futur stade notamment du fait de :

- proximité avec la gare TGV,
- plusieurs parkings déjà existants,
- situation à mi-chemin entre Valence et Romans : les deux pôles d'attractivité de Valence Romans Agglo

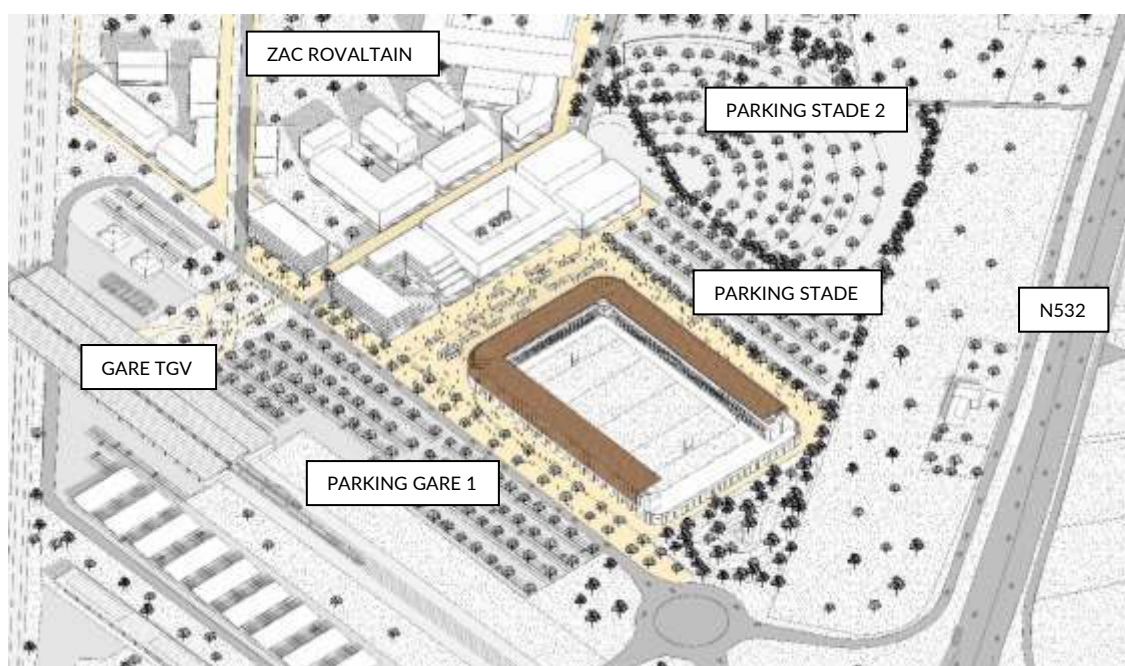

UN STADE MULTI USAGES ET DURABLE

« C'est un bâtiment qui ne va pas s'épuiser au premier regard, qui aura toujours quelque chose de nouveau à dire. »

Sport... mais aussi événements culturels et d'entreprise

De nos jours, les frontières entre programmes de divertissement, de sport et de culture s'effacent. Modulaire et flexible, le stade mettra en valeur de multiples usages : matchs du VRDR, et aussi autres sports, concerts, spectacles, congrès, séminaires y trouveront un écrin exceptionnel et valorisant. Le stade rayonnera bien au-delà de Rovaltain, devenant un lieu de destination régional et national.



Différents types et formats d'espaces :

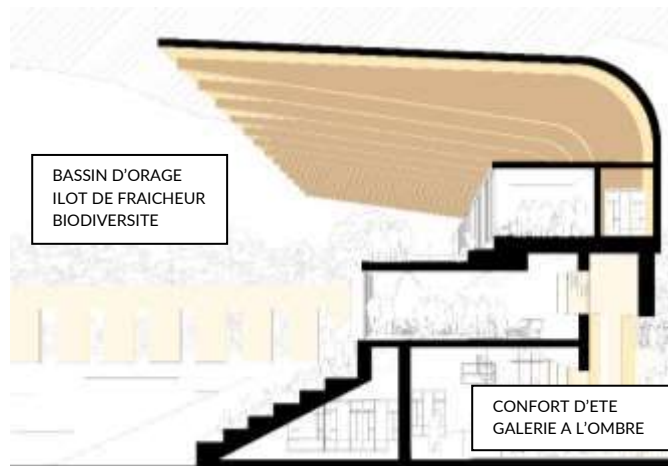
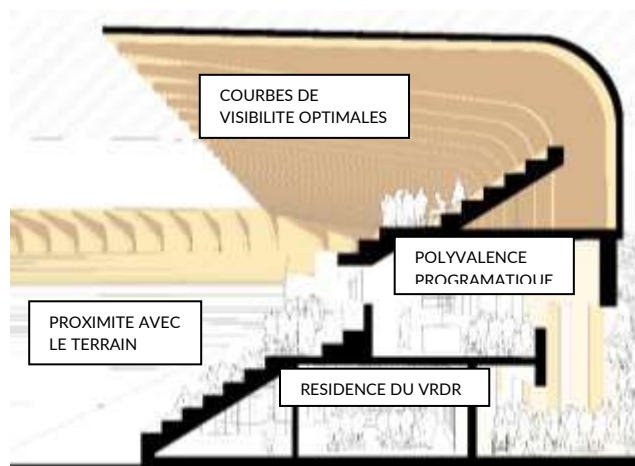

Des ambitions environnementales fortes

Le stade est construit à partir de ressources locales, la pierre de la Vallée de la Saulx pour le portique, le bois des massifs forestiers de la région Auvergne-Rhône-Alpes pour la structure, la toiture et les aménagements intérieurs. Le projet consomme peu de carbone, favorise des filières locales, est frugal en ressources et en énergie. La construction sera exemplaire : impact sur la biodiversité neutre et gestion naturelle des eaux pluviales. Éminemment polyvalent, il est pensé pour s'adapter aux usages futurs. Le stade, à la pointe de la construction durable, sera une référence en France et en Europe

Un stade intégré à son environnement

Le nouveau stade est avant tout un projet urbain conçu pour devenir un équipement majeur et dynamique du quartier Rovaltain. Sa forme répond aux immeubles déjà construits, propose une ambiance de ville et crée un espace public vivant tous les jours de la semaine.

Une galerie sous portique entoure le stade et offre une déambulation couverte distribuant une grande diversité de programmes : les entrées du public, des joueurs et des personnels, mais aussi des commerces, des restaurants, des locaux de coworking et de séminaires... Tout autour, un parvis exclusivement piéton et vélo prolonge l'animation et relie le stade à la gare et au quartier.



Un stade évolutif

Le stade comprendra 7 000 places à la livraison mais des solutions d'extension sont d'ores et déjà prévues : la création d'une 4^e tribune permettrait d'atteindre 10 500 places.

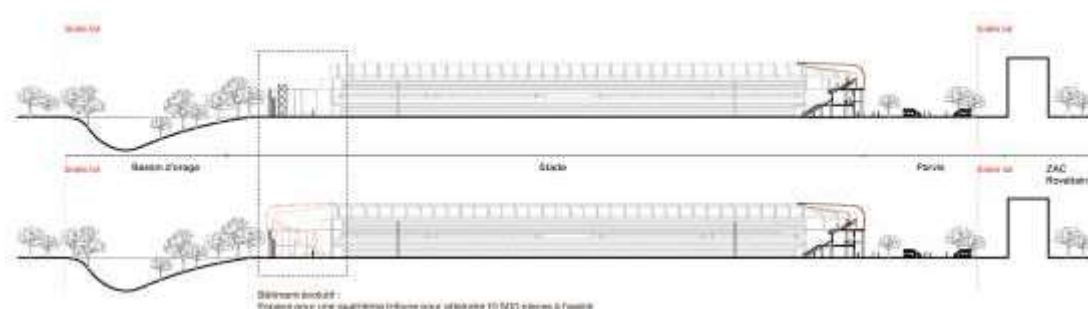

Ce nouveau stade est un investissement majeur qui va encore accélérer la dynamique locale et le rayonnement de notre magnifique territoire. Quelle chance de compter parmi nos habitants une personnalité comme Pieric Brenier qui a la capacité mais surtout la volonté d'aider son territoire : je tiens évidemment à le remercier vivement.

*Nicolas Daragon, président de Valence Romans Agglo,
Maire de Valence*

Un nouveau lieu de rencontres et d'échanges, permettant de répondre à de multiples usages, tout en respectant l'environnement : c'est une combinaison ultra gagnante au cœur de notre pôle urbain, pour le club mais aussi pour le territoire tout entier !

*Marie Hélène Thoraval,
Vice-présidente de Valence Romans Agglo,
Maire de Romans sur Isère*



Concrètement

Budget

Koesio Stadium est un projet porté par Pieric Brenier, président de l'entreprise valentinoise Koesio, Valence Romans Agglo et le VRDR.

Budget total : 44 M€

- 32 M€ par Pieric Brenier pour le stade et les infrastructures
- 9 M€ par Valence Romans Agglo pour l'aménagement des extérieurs
- 3 M€ par Valence Romans Drôme Rugby pour l'aménagement des espaces VIP

L'équipement sera conduit sur la base d'un bail emphytéotique et reviendra à Valence Romans Agglo à son issue.

La conception et la réalisation du bâtiment sont confiées au cabinet d'architecture Jacques Ferrier Marchetti Studio.

Planning

Livraison du stade : début 2028

Début des travaux : début 2026

Etudes, permis de construire et programme : à partir de fin 2025



Un stade est un lieu de passion et de joie partagées... je suis fier et heureux de pouvoir m'investir dans ce projet et de rendre un peu à ce territoire qui m'a tant donné. Avec ce nouvel équipement et la mobilisation des entreprises et partenaires, avec l'accompagnement des collectivités locales et grâce au talent des joueurs, je suis sûr que le VRDR peut atteindre le Top 14 ! »

Pieric Brenier

A propos de Pieric Brenier

Pieric Brenier est un entrepreneur valentinois, qui crée en 1991, à Valence, l'entreprise C'PRO, spécialisée dans les systèmes d'impression. En 33 ans, C'PRO, renommée KOESIO en 2021, s'est largement diversifiée dans les métiers de l'Informatique et des Telecoms, pour devenir aujourd'hui une Entreprise des Services du Numérique (ESN), forte de 3 700 collaborateurs, de 190 agences de proximité en France, Belgique et Luxembourg, pour un chiffre d'affaires qui a dépassé le milliard d'euros en 2023.

Pieric Brenier est un passionné d'aventure et de défis sportifs. En 2021, il décide par exemple de sponsoriser un trimaran de course au large (classe Ocean Fifty), qui remporte la route du Rhum en 2022. KOESIO était également partenaire officiel de la dernière coupe du Monde de rugby, et supporte de nombreux clubs de sport partout en France ainsi que des associations locales via sa Fondation.

Pieric Brenier est très attaché à ses racines, et a toujours eu à cœur de rendre à « ce territoire qui m'a tant donné ». C'est dans cet état d'esprit qu'il souhaite s'investir financièrement et personnellement dans l'avenir du VRDR avec ce projet de nouveau stade.

Le cabinet d'architecte Ferrier Marchetti Studio

Jacques Ferrier est architecte, urbaniste. Diplômé de l'École d'architecture de Paris-Belleville et de l'École Centrale de Paris, il crée son agence à Paris en 1993 et travaille depuis en France et à l'international. Jacques Ferrier est l'auteur de nombreux articles et ouvrages sur l'architecture. Il est Professeur et membre de l'Académie d'Architecture.

Pauline Marchetti est architecte diplômée de l'École d'architecture de Paris-Belleville. Elle est Professeure à l'École Nationale Supérieure des Arts Décoratifs de Paris. Pauline Marchetti est lauréate du prix Europe 40Under40, qui distingue les architectes et designers les plus prometteurs de la jeune génération.

Pauline Marchetti et Jacques Ferrier collaborent depuis 2008. En 2010, ils créent un laboratoire de réflexion pluridisciplinaire, Sensual City. Leur pratique est ancrée dans une approche humaniste et sensible pour une société durable.

Leur travail a fait l'objet de plusieurs expositions internationales. Ils donnent de nombreuses conférences et leurs travaux et réflexions ont été publiés dans un large éventail d'ouvrages et de revues prestigieuses.

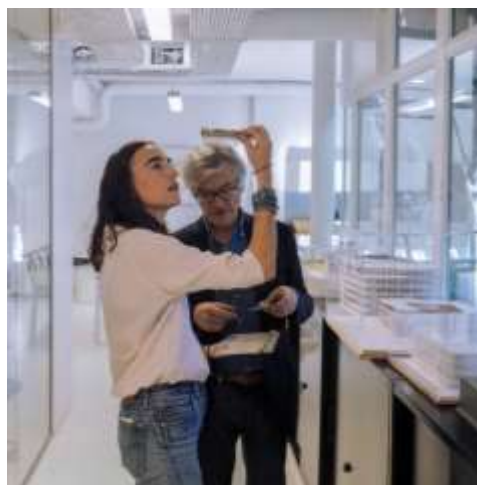

LE PROJET DE DÉVELOPPEMENT DU VRDR

Créé en 2016, et présidé depuis par Laurent Beaugiraud et Jean-Pierre Cheval, deux entrepreneurs et dirigeants passionnés, le Valence Romans Drôme Rugby (VRDR) est aujourd'hui un grand club d'agglomération, réunissant sous ses couleurs à damiers plus de 500 licenciés.

Porté par un modèle économique reposant sur le soutien du tissu économique local, il s'appuie sur l'accompagnement de 400 entreprises de son territoire, et d'une soixantaine d'actionnaires. Employant près d'une centaine de collaborateurs sur et en dehors des terrains, et réalisant chaque saison plus de deux millions d'euros d'achat en local, le VRDR dispose pour cette saison 2023-2024 d'un budget d'environ 8,5 M€ et évolue en championnat de PROD2, deuxième division du rugby professionnel français, division qu'il a rejoint pour la deuxième fois de sa courte histoire en juillet 2023, après un titre de champion de France de Nationale.

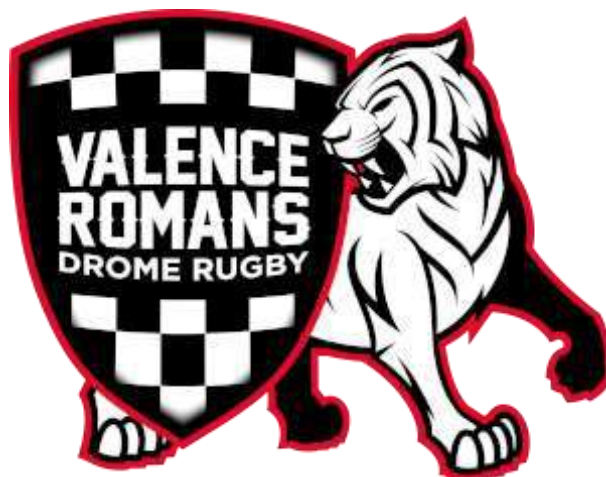

Viser haut, travailler dur

Fortement engagé localement et socialement, le club développe un projet global autour de 4 axes majeurs : l'équipe professionnelle, la formation des jeunes talents du territoire, le développement d'infrastructures en phase avec le très haut niveau, et la mise en œuvre d'une politique d'impact positif sur son territoire, via de nombreux partenariats, avec les clubs amateurs alentours, les établissements scolaires, et de nombreuses associations. Le tout en restant fidèle à sa devise : « viser haut, travailler dur », et avec pour ambition de faire rayonner ses couleurs, son territoire et son sport.

Dirigé au moyen de plans de développement pluriannuels successifs, d'une durée de 4 à 5 saisons, le club est en passe de clôturer son plan « Damiers 2024 », dont l'ambition majeure était de s'installer durablement en division de PROD2. En mai 2024, le VRDR présentera son plan « Damiers 2029 », largement articulé autour de l'opportunité exceptionnelle et historique que représente l'investissement par Pieric Brenier et les collectivités partenaires dans une nouvelle enceinte en phase avec les standards du plus haut niveau. Préparer son entrée dans une enceinte moderne, confortable, constituant à la fois un centre de revenus incontournable pour le VRDR et son économie, et un haut lieu de la fan expérience sera LA priorité stratégique du club pour les 4 prochaines saisons.

Objectif Top14

Construit autour des mêmes axes que les précédents, ce plan de développement visera à installer le VRDR dans le haut de tableau de la PROD2, et à s'ouvrir les portes du TOP14, au moyen d'un développement budgétaire important (avec un objectif de 15M€ de budget à horizon 2029) permettant de renforcer sa compétitivité sportive. Assurant la performance de ses structures de formation de jeunes talents locaux, le VRDR déploiera également un plan d'investissement sur ses infrastructures de vie et d'entraînement. Par son impact sociétal et économique sur le territoire, le VRDR aura à cœur de faire briller ses couleurs plus haut, plus loin, et plus fort, en en devenant le premier ambassadeur, et en faisant ainsi perdurer l'histoire du rugby de haut niveau en Drôme-Ardèche !



DES TRAVAUX D'AMÉNAGEMENT ET DE RÉNOVATION AU STADE POMPIDOU

Le stade Pompidou a été inauguré en 1973. Il est utilisé pour l'athlétisme, le football, le rugby et pour des cours d'EPS (près de 4000 élèves par an). Il a une capacité de 14 750 places dont 10 281 assises.

Il accueille le Valence Romans Drôme Rugby, l'Olympique de Valence, l'Entente Athlétique Rhône-Vercors, l'ASPTT Grand Valence, Valence Triathlon et des scolaires.

Depuis 2018, 2,3M€ ont été investis pour moderniser, rénover et réhabiliter le stade : passage en LED pour l'éclairage public et rénovation complète de l'aire de jeux...

Aujourd'hui, le stade Pompidou doit encore répondre à deux enjeux principaux :

- Proposer un outil optimal pour assurer le développement et la pérennité des clubs résidents
- Accompagner le développement du VRDR jusqu'à la livraison du nouveau stade



D'importants travaux et aménagements à venir

- Rénovation de la tribune
- Agrandissement des espaces réceptifs : un deuxième salon et deux nouvelles terrasses
- Création d'un espace évènementiel : une bodega de 1 000 m2 et une boutique pour le VRDR
- Mais aussi...
- Reprise des surfaces de parkings / des guichets/sécurisation du site/clôtures portails ; création de sanitaires ; aménagement d'un PC de sécurité ; rénovation énergétique des vestiaires et locaux sportifs.

Budget

Un coût global de 10M€ TDC dont 60 % financés par Valence Romans Agglo, le Département de la Drôme, la Région et l'Etat et 40 % par la Ville de Valence.

La fin des travaux est prévue en décembre 2026 pour les infrastructures et en 2028 pour la piste d'athlétisme.

« Ce sont des travaux importants que nous menons sur le stade Pompidou depuis déjà 1 an. Nous mettons tout en œuvre pour que, d'ici 2027, le stade Pompidou soit officiellement approuvé et certifié par les autorités compétentes pour accueillir des événements sportifs ou des compétitions officielles »*

*Adem Benchelloug, vice-président aux Sport de Valence Romans Agglo
Renaud Poutot, adjoint aux Sports de la Ville de Valence*

*Les homologations attendues

- Fédération Française d'Athlétisme : niveau national
- Fédération Française de foot : niveau ligue 2
- Fédération Française de rugby : pro D2

En cas d'utilisation des illustrations du futur stade, merci d'indiquer la mention suivante : Photo Ferrier Marchetti Studio & Naska

Contacts presse

Adrien Ruiz, directeur général du Valence Romans Drôme Rugby - adrien.ruiz@vrdr.fr

Olivia Peyrard, attachée de presse à Valence Romans Agglo - olivia.peyrard@valenceromansagglo.fr